大公報

Ta-Kung-Pao
(L'Impartial)
香港HONGKONG港

中華民國紀元前十年創刊

督印人　費彝民

香港中華郵政登記認爲第三類新聞紙　中宣部核准登記
上海郵政管理局執照第二四四五七號　內政部登記證京警字第十號

第一萬五千九百八十四號

今天本報二大張

本報零售定價每份港幣二毫外埠另加郵費

利源東街十五號　電話三三三九一二　電報掛號八七七八

利源東街十四號僑記印務有限公司承印

優待直接訂戶啓事

本報在港復刊，猥蒙各界推愛，紛紛訂閱，至深感紉。只以港九地面廣闊，報差不敷分配，難免有遲派漏派，服務不週，殊感歉疚。爲求改善派送；忠誠服務計，特增報差多名，訓練純熟，派送工作，較前進步。仍希讀者諸君惠予督促指導。茲爲酬答愛護本報讀者起見，訂定直接訂閱優待辦法，凡在五月十五日以前來館訂閱一月者，照原價九折；訂閱三月以上，照原價八折。外埠訂閱，以郵戳爲憑，已訂長期尚有三個月訂期者，可照優待辦法延長訂期。電話訂閱，立即派送。電話三三九一二

大公報發行課啓

本報成立暹羅印度分銷處啓事

本報爲便利海外讀者訂閱起見，特在曼谷加爾各答設立分銷處，每日由航空寄遞，迅速便捷，如欲訂閱本報及登刊廣告，請逕臨下列地址接洽

分銷處地址：

暹羅曼谷安南巷街六十四號
64 Pard Sai Road, Bangkok, Siam.

印度加爾各答威靈頓街三十五號B
35B Wellington St., Calcutta, India

啓明行

粵營　洋紙　五金　玻璃　原料

歡迎　現購　定貨

香港　東亞銀行九樓八〇五室　電話二五七一五

牌子老　品質好

金錢牌

面盆　熱水瓶

益豐搪瓷公司　金錢熱水瓶公司出品

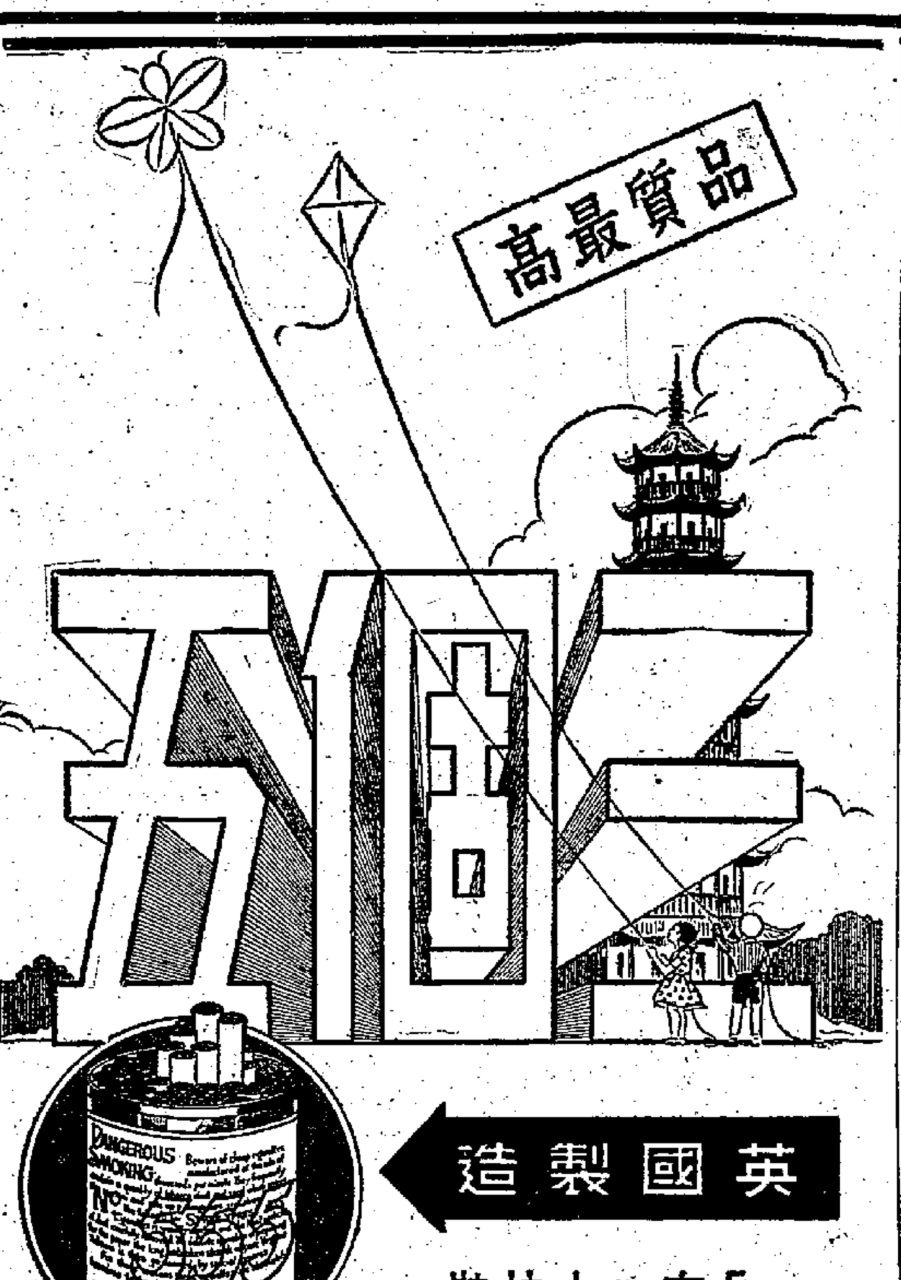

另有二十枝裝

本報分銷處一覽

廣州	中華北路一一九號
汕頭	德只路一三號
韶關	風度北路一二一之十三號
漢口	中山大道一〇五八號
衡陽	學宮路一〇四號
湛江	逸仙路六四號
梧州	九坊路莫林記
柳州	培新路一五三號
貴陽	中華北路一九八號
上海	南京路一二二號
重慶	中華路一五二號
北碚	南達報社
長沙	伯陵路一二六號
常德	天下淑報社
天津	羅斯福路二四一號
台北	本町二段二六號
南京	國府西路六號
北平	珠市口西口
瀋陽	義光街一段十二號
福州	賢南商場文藝書社
廈門	中山路一二九號三樓 新綠書店
青島	招遠路七號
太原	南肖墻三十三號
西安	中山大街四三七號
濟南	緯三路徐允平
新加坡	Winchester House, Collyer Quay, Singapore.
曼谷	64, Pard Sai Road, Bangkok, Siam
加爾各答	35B, Wellington St. Calcutta, India.
倫敦	40-43 Fleet St. London, E. C. 4
紐約	80-14, 150th St. Apt. C. Jamaica 2, N. Y. U. S. A

美國內幕

約翰根室原著
小魚・王章麟・潘際坰合譯

約翰根室(J. Gunther)爲當代最負盛譽美國記者之一，憑其實際採訪經驗，對於描述記事每能發隱燭微，精警獨到。本書爲其十年研究精心傑作，出版以後風行全球。茲經小魚王章麟潘際坰三位先生譯成中文本，筆調流暢，內容次序分明，爲譯文中難得佳作。

每冊售價港幣三元五毫

發售處
香港利源東街十五號 大公報館
國內 津渝滬台大公報館

GALAMALT 加力麥

「加力麥」乃瑞士加力天拿大藥廠最新出品，營養豐富，飲品含有大量磷質，加以牛乳粉及麥粉

清晨早茶　精神煥發
公餘午茶　疲倦消失
臨睡晚茶　寧神安睡
孕婦乳母　有益嬰孩
兒童常服　補腦發育

服法：加力麥二湯匙用水冲服　冷熱均可香甜適口

（各大藥房食品店均有發售）

南中國總代理
瑞士商同和洋行
香港車打道沃行四樓　電話二六七七四

社評

五四文藝節感言

如果四四是兒童節，今天應該是理想的「青年節」。五四使中年人，特別今日已成爲「當局」的中年人畏懼，因爲它帶來的聯想是學潮，是羣衆行動，是由對現實不滿而硬下手改變現實。對於青年人，這個日子代表的却永遠是光榮，是興奮，是進步的奮鬥，是束縛的解放。個性發現始自五四，人權自覺始自五四，整個文化，社會的改革運動始自五四。這日子特別令我們思索的，自然是紀錄了這兩代中國男女好惡悲喜的新文藝。回顧它近三十年的過去，望望它無限的前景，不免感想萬千。

在五四的很久以前，中國獨自封閉在「四海之內」的「天下」中，外面和整個世界的文化隔絕，把所有的四鄰一律看爲夷狄蠻貊，對他們和他們的文化一概漠視。國內的人民，幾千年來要他們過着「不識不知順帝之則」的生活，「勞心者」與「勞力者」傳統的被分爲「治」與「治於」的兩層，中間是一條鴻溝。那時的文學，除廟堂文學之外，即令有所謂平民文學，也被視爲不登大雅之堂的「小道」，寫作者個人也多出於「戲弄文墨」的心情。但從五四以後，隨着人的自覺，個性的發現，文學創作與社會改造的工作之間溝通起來，同時，因爲四海之內的「天下」大門洞開，東西文化起了廣泛的交流，易卜生，莫泊三，托爾斯泰，泰戈爾：：的作品，從異域滙流到中國這一潭蕩漾漣漪的池中。門戶打開，陽光射入，更是中國新文藝大發動的醱酵素。這是有史以來中國在文化上和國外有意識的空前的大規模接觸；也是文學公開而有意識的鼓吹社會改造的巨吼開端。五四時期的文學，是一道從地下迸發出的泉源，雖然挾泥帶沙，但却具一股蓬勃的生氣。它反神權，反迷信，反統傳；憧憬個人自由，個性解放，崇尚科學；在文字的形式上，它提出了白話，提出了通俗化，普及化，大衆化的口號，給中國的文學奠定了嶄新的基礎，指出正確的道路。

中國的文化必須和世界文化脈絡相通，白話必然要代替文言，文學要逐漸從少數人的手裏移轉到更大多數人的手裏；這是天經地義的。這是說，文學要推廣面積，同時更要勇猛前進。我們要求文學植根在活鮮鮮的人生中，莫再用任何八股重新把文學束縛起來。我們希望戰亂災難早日過去，人民和作家早日脫出痛苦煎熬的時代，讓大地解凍，也讓作家們的筆解凍，出現一個「雜花生樹，羣鶯亂飛」的場面。一方面，經過推廣和深入的工作，使中國的新文學在本土上蕃植起來；另一方面，打開東南西北的窗戶，讓海外各邦的奇光異彩都照射進來，那時的中國文學，一定能夠放射獨有的光芒，在世界文學中佔一個重要的地位。

不過，那是一個美麗的遠景，今天的文藝，却正遭受着一個空前的厄運。因爲戰亂的擴大延長，社會的貧困在迅速而普遍的加深，整個的文化工作，成爲一株吸不到水份的樹，一天天變得枝葉枯黃。文化事業，植根在社會的平衡安定和繁榮上，文化事業有發展，作爲文化事業一支脈的文藝纔有發展。但今天的情形如何？從大學教授到中學生，整個的知識份子羣差不多成了一羣乞丐。他們常年掙扎，却衝不出柴米油鹽的包圍圈。在物質生活成爲大多數人唯一的威脅時，人類的求生本能使他決定放棄精神食糧，這是萬分無可奈何的事！從前每一個大中學生都是文化市場上的有力主顧，今天即使大學教授，訂得起國內外報章雜誌的能有幾個人？在這經濟恐慌的風涙下，出版事業早成爲枝頭的黃葉。這樣的枝條上，如何會有鮮豔豐滿的果實？中國莫說沒有偉大的作家出現，即令有托爾斯泰或屠格湼夫出現在今日的中國，在此物價瘋狂，購買力低落，交通寸斷，銷場成了破片的今日，再加上政治上的重重限制，也沒法使作品風行全國。再看作家的生活，如果是一個職業作家，不僅必須是孑然一身，簡直還須有餓肚的本領。在這樣的營養基礎上，如何能怪已成長的作家逐漸凋謝，新生的幼芽被偃死在地層之上呢？古人說：「文窮而後工」，那是有它的限度的。從窮苦中扎掙出來的作家，往往是最堅實的作家？但饑餓與創作之間並無因果關係。反之，貧困是作家的最大魔障，它不知壓死了多少天才！所以我們今天希望產生偉大的作品，必須着眼於拯救出版事業；要拯救出版事業，必須挽救整個文化事業的危機。

在上述的物質壓迫下，已經夠使作家煎熬，而精神方面，作者尤毫無保障。在抗戰時代，新聞檢查制度，圖書審查制度，是一道小門，許多的作品，如不按標尺壓縮得合乎標準，便休想通過，剪刀和紅筆，使許多作者大傷腦筋。抗戰勝利以後，新聞檢查和圖書審查制度取消，有形的尺度已不復存在，但無形的尺度却如影隨形，跟得更緊。戰時的審查制度，使作品如同公園裏的柏樹牆，剪裁整齊而缺乏生氣；而戰後的無形審查，却往往有連根拔的危險。這種精神上的重壓，尤以內地的作者感到的爲甚。這一類的精神束縛，是必須得到解放的。

中國的新文藝，正如年青的新中國一樣，有其光輝的前途，但目前的許多現象，却彷彿面臨着絕境。客觀上許許多多的困難需要改善，需要克服，而且還須探索它面臨今日遭際的根源，從事時代的搏鬥；但主觀上也需要作家們不屈不撓，在逆風逆水中，咬緊牙關，向前撐持。我們希望作家的生活改善，但却非乞憐賜與；我們盼望文化事業的復蘇，但却不夢想它會坐待而得；我們希望文藝與人民密切攜手，而作家的筆觸能衝出愁雲鬱霧往時代的深處發掘，向時代前頭進步。我們絕不輕視從今日過渡到明日的艱苦，作家們更要披荆斬棘；架橋開路。文藝作家們！你們是在人民叢中生長的，你們的筆就必然要與人民血肉相連。時代是飛躍前進的，你們的筆就必然要不停頓的前進。一個「鳶飛戾天，魚躍於淵」的自由時代，遙你們的如飛的健步是會走得到的。

大公報叢書之二

重訪英倫

費孝通著

費孝通教授，知名海內。前年遊英，曾就觀感所及，爲文投刊本報，因內容生動，紀載翔實，傳誦一時。近應讀者要求，特收集全文定名「重訪英倫」印行單行本。

每冊定價港幣一元五毫

大公報叢書之三

憲法平議

何永佶著

何永佶先生所著「憲法平議」，純以政治學者的眼光，貫串憲政史料和現實，作鑑空衡平的批判，不厭點綴，直抒創見，出之靈空輕泛的筆調，深入淺出，讀之有「夏日飲冰，冬寒浴日」之感，確是最近議憲的成功作品。本書業已出版，歡迎購閱。

定價每本港幣二元五毫　外埠另加郵費

發售處
香港　大公報館發行課　利源東街十五號
國內　津滬渝台大公報館

新書

按定價三萬倍發售

電影是每個人都喜歡看的。有很多影片實在好；使你感動，流淚，使你愉快，歡笑，……但也有很多是一文不值的東西，無非爲了賺錢而已，正如所謂『金像獎』之作，不一定就是好片子一樣，本『叢書』之刊行，卽爲提供各種名片的藍本，請看：

阿里巴巴四十大盜

★電影小說第一集・王豪耳編・本書包括『寶石花』，『一千零一夜』，（即神燈的故事）『阿里巴巴四十大盜』，『青鳥』等五彩神奇童話巨片的原本。第二、三兩篇是『天方夜譚』的神話故事。第一、四兩篇均出於名家手筆，一爲俄國巴若夫、一爲比利時梅特林克。篇篇皆名作！定價五元六角。

羅密歐與朱麗葉・

★電影小說第二集・蕭叔夜編・本集包括『羅密歐與朱麗葉』，『仲夏夜之夢』，『羅賓漢』，『愛爾蘭一兒』，『左拉』等愛情豪俠偉大名片的原本。第一、二兩篇是莎士比亞所作，第三篇是『歐洲的李爾王』—羅賓漢的神秘故事，第四篇是法國大文豪左拉的傳記故事，篇篇皆佳構！定價六元

永年書局

一千個美國人

美國眞正的統治者

喬治・賽爾德斯（George Seldes）作 ★ 小魚　潘際坰　林　麗合譯

不日出版・敬希注意

美國之成爲今日的美國，就因爲有那「一千個美國人」在。他們是大勢力、大雜誌、大企業和大反動的代表人。作者列舉種種鐵證，毅然挑戰，固是民主美國一大悲劇，而對於我國讀者尤有極重大的意義。

總經售：利羣書報社　全國各大書店及滬・港・津・渝等地大公報館代售

三人出版社

中美對實施援華換文 南京華府昨同時公布

美將派經濟合作代表團來華

中國承認美國沒有援華義務

【中央社南京三日電】中美兩國政府今日同意於南京及華盛頓同時公布美國務卿馬歇爾及我駐美大使顧維鈞於今年四月三十日換文全文。我國於換文中，同意美方以「建議」方式所提出援華各項條件，我政府同意由美國派遣一經濟合作代表團來華，推證明我國政府瞭解來照所述之建議，不能視爲構成美政府「有對本國援助之義務」。於是項換文中，我政府表示贊同美援華之宗旨及政策。又換文中，雙方並同意援華法案第四零四節（甲）款所核准之資金，除關於建設計畫者外，將以贈與方式供給中國。又美國一九四八年援華法案已於四月三日成爲法律，於中美政府依照該法案第四零五節所規定之雙邊協定，則尚待談判訂立。茲錄換文全文如次：

馬歇爾照會全文

美利堅合衆國國務卿致中華民國駐美大使照會。

逕啟者：一九四八年援華法案（一九四八年援外法案第四部），已於一九四八年四月三日成爲法律，茲將關於援華法案之建議，照達如下。美國政府提議在依據一九四八年美國援外法案第四零五節所規定之中美協定未訂立以前，至一九四八年七月三日止，決定辦法，以執行該法案所授權之各項任務。此等任務，乃爲促進該法案第四零四節（甲）款核准之資金所認爲必需者。美國政府此項行動，當視下列若干條件之履行而定。該法案之援權供給援助，乃爲促進第四零二節所列之宗旨與政策是否贊同。又貴國政府是否有意依照該法案第四零五節所規定，貴我兩國政府訂立協定之條款未決定以前，對於所定供給之任何援助，經本國政府指定爲贈與者，應即依照一九四七年十月廿七日貴我兩國政府所訂協定之規定，以貴國貨幣儲撥存款。本國務卿提議此項存款可用以支持本國政府在貴國推行一九四八年援華法案所需貴國貨幣之行政費用及貴我兩國政府所同意之其他用途。將來貴我兩國政府所訂之規定，與美國訂立協定，如蒙惠予通知，本國務卿實深感荷。在此項協定未訂立以前，本國政府提議依該法案第四零四節（甲）款所授權之對華援助，應暫受一九四七年十月廿七日貴我兩國政府所訂協定之支配；但鑒於該法案之援助，與一九四七年十月廿七日協定之救濟援助性質不同，貴我兩國政府今後得經同意，予照以變通，尤其關於援助之種類及採購與分配之條件與方法，並受下列諒解之限制，而作爲初步辦法。茲可預期者，在本會所述之時期內，以依照該法案第四零四節（甲）款所核准之資金所作之援助，除協定關於任何中國貨幣存款之規定，對於本照會所述時期內決定以贈與方式所作對貴國政府之此項援助，應予適用。本國務卿深信貴國政府對於上述諒解能予同意。該法案授權本國政府派遣一經濟合作代表團前往貴國，倘蒙貴國政府悉予保證，對於推行實施該法案之本國政府代表將予充分合作，實級感荷。本國務卿深信貴國政府瞭解本照會所述之建議不能視爲構成本國政府有對貴國援助之義務。本國務卿順向貴大使重表敬意。

顧大使照會全文

中國駐美大使致美國國務卿照會：逕啟者：接准貴國務卿一九四八年四月卅日來照內稱：「關於一九四八年援華法案，（一九四八年援外法案第四部）已於一九四八年四月三日成爲法律，貴國政府提議在依照該法案第四零五節所規定之中美協定未訂立以前，至一九四八年七月三日止，決定辦法，以執行該法案所授權之各項任務。此等任務乃爲促進該法案第四零四節（甲）款核准之資金所認爲必需者。貴國政府此項行動，當視來照所開若干條件之履行而定，等由准此，本大使茲奉命通知閣下，本國政府對於一九四八年援華法案第四零二節所規定之宗旨與政策表示贊同。爲促進此等宗旨與政策起見，該法案授權對華給予援助，本大使復奉命通知閣下，本國政府瞭解依照該法案第四零四節（甲）款所授權之對華援助，應暫受一九四七年十月二十七日貴我兩國政府所訂協定之支配；但鑒於該法案之援助與一九四七年十月二十七日協定之救濟援助性質不同，貴我兩國政府今後得經同意予以變通，尤其關於援助之種類及採購與分配之條件與方法，並受下列諒解之限制，而作爲初步辦法。茲可預期者，在來照所述之時期內，以依照該法案第四零四節（甲）款所核准之資金所作之援助，除關於建設計畫者外，將以贈與方式供給本國政府。關於建設援助之資金，如須償還時，其條件留待日後決定。在依照該法案第四零五節所規定貴我兩國政府訂立協定之條款未決定以前，對於依來照所供給之任何援助，經貴國政府指定爲贈與者，應即依照一九四七年十月二十七日貴我兩國政府所訂協定之規定，以中國貨幣儲撥存款。此項存款可用以支付美國政府在中國推行一九四八年援華法案之中國貨幣行政費用及貴我兩國政府所同意之其他用途。將來貴我兩國政府所訂協定，關於中國貨幣存款之規定，對於來照所述時期內決定以贈與方式所予本國政府之援助應予適用。本國政府同意上述諒解。貴國政府將派遣一經濟合作代表團前來本國，本國政府表示滿意。本大使奉命保證，對於推行實施該法案之貴國政府代表將予以充分合作。本大使奉命聲明本國政府瞭解來照所述之建議，不能視爲構成貴國政府有對本國援助之義務。

布列特到上海

過東京發表談話

他怕中國「赤化」影響日本

【中央社東京三日合衆電】美前駐蘇大使布列特今稱：美國輿論界對於中國所抱之見解，刻在開始逐漸定形，而美國對華政策可望於本年六月間總統提名大會舉行後，採取更爲確定之形式。按布氏係自美國經東京遄赴上海。渠稱：在決定以軍事援助防止中國赤化方面，美國人民走在國會之前，而國會則走在政府之前。渠並引據最近所舉行之蓋洛普民意測驗稱：據該測驗結果，表示美國人民百分之卅三持反對意見。據稱，反對援華者多爲紐約左派團體。布氏預定於返美途中，在日本停留五日或六日，以與麥克阿瑟會談。預計布氏約於六月五日可自華返此。布氏强調稱：倘中國一旦赤化，日本亦終將陷於「赤色極權主義」勢力範圍之內。

【合衆社上海三日電】美國前任駐蘇大使布列特三日下午乘飛機抵上海。中國駐美技術代表團團長貝祖詒到機場迎迓，並邀布氏赴私邸做他的客人。因此，此間觀察家對於盛傳布氏將任美國四億六千三百萬美元援華計畫執行人的消息，認爲更加有力。

布氏乘泛美航空公司的飛機，經過東京抵達上海。他對於問他是否願意擔任援華計畫執行人的職位的問題避免作答，只是說，他這次訪問中國「只是探訪中國的故舊和觀察中國的局勢。」

他說，他打算於四日早晨離開上海去南京。貝祖詒同行。

布列特說：他打算在中國逗留一個月，大部分時間將消磨在南京，」因爲我的友好大多數在那裏。」

布列特去年夏季曾訪問中國，替生活雜誌撰寫關於中國局勢的文章。他坦率地力主立即援助國民政府，一般認爲與美國援華很有影響。據可靠的觀察家說，布氏此次重來訪問中國，官方正密切注視中。

陳誠訪何應欽 兩人相談甚歡

【本報專訊】南京三日消息：軍聞社訊，陳誠返京後，舊疾病體，深居簡出，僅於三日晚前往拜訪何應欽，相談甚歡。

李宗仁宴國代

【本報專訊】南京三日消息：軍聞社訊，李宗仁將軍膺選首屆副總統，爲答謝國代擁戴之熱忱，三日中午宴國大代表，到陳濟棠、張發奎、羅卓英、王珍吾、鄧龍光、師少魂等四十餘人，席間賓主笑語歡洽。

武大學生紀念五四 一日開始八日結束

節目包括文藝科學等晚會

【本報專訊】漢口二日消息：武漢大學紀念五四的青年週業於今晨開始，定八日結束。除分別舉行小型運動會和營火、文藝、科學、遊藝等晚會外，並由武漢學生劇團演「金玉滿堂」兩場。文藝晚會已預定「從五四運動看當前智識份子的動向」，作爲討論主題。

科學的民主與民主的科學（上）

—中國最需要民主和科學

蔡尚思

一、緒言

大公報舉行第二十次時事座談會，討論「德先生與賽先生」問題，邀我參加發表意見，我一看見這題目就馬上有點感慨。按德先生就是Democracy，意譯就是「民主」；賽先生就是Science，意譯就是「科學」。「德先生與賽先生」是五四時代最時髦最有力的一對口號，知識份子一開口一下筆就會很容易的提到它。此刻已經到了第三十次的「五四」的節日，我們還要特別的把它重新提出來討論，可見我們現在還是同三十年前一樣的需要它；同時也令人想到中國的進步恐怕連蝸牛或螞蟻的跑路也比不上。可是如從另一方面去觀察，却又覺得有很可欣慰的地方。

五四時代大多數的人民只需要「限於政治方面的舊民主」；在三十年後的今日，事實上儘管還限於政治方面的舊民主也還成問題，但在大多數的人民，却更進一步的一致要求一種「必兼經濟方面的新民主」，即主張治本的安定民生，實行土地改革，反對官僚資本……了。這就是最值得我們注意的一點。現在就我對於「德先生與賽先生」這個問題的意見，約舉三點，提出於左。

二、民主和科學在來源信仰上的出入迎拒

近代中國知識份子對於外來的民主和科學以及其他一切的是否需要與應否選擇的一個問題，也有了種種不同的說法：

第一，是中西相同的多聞傅會的說法：如清末的陳熾，王之春那般人以爲：西洋一切科學多是從古代中國傳出的。至於民主方面，以儒家思想爲民主主義者，直到現在還有張君勱、張東蓀諸先生；以秦以後的政治爲中國式的民主政治者，有錢穆諸先生；以秦以後的社會經濟爲沒有階級而近乎共產制度者，有梁漱溟諸先生。是中國所固有的，就自然會覺得沒有什麼需要而不值得我們去採用了。

第二，是中西互爲消長近於調和的說法：如所謂「中學爲體，西學爲用」，大體說來便是「以中國固有的倫理精神爲主爲體，以西洋外來的科學法制爲從爲用」。此說的首倡者實爲清末[illegible]，附和者有張之洞、李鴻章、薛福成、張百熙等，而梁啟超所唱的也還是「中學體也，西學用也，二者相需，缺一不可」的老調。下至民國二十四年所謂十教授的「中國本位文化建設宣言」，也是一種變相的中體西用說。

第三，是中優西劣的故意宣傳的說法：如辜鴻銘、林紓、劉師培、章太炎、梁漱溟、張東蓀諸先生都認爲中國文化比西洋進步得多，應該拉西洋向上來學中國，不可屈中國向下去學西洋；尤其是梁先生仍舊持着禮義和「大學」之「中和」等的傳統態度，而自認「百般都不如西洋人」。

第四，是西有中無的注重國情的說法：如梁漱溟、錢穆諸先生，因爲現在中國「一切都不上軌道」，便說西洋式的民主、選舉、政黨、議會、警察、飛機、鐵路、工業……都不適合我們國情，中國只有害而無利。梁先生且要中國永做農國古國，以爲廢國也有好處，而斷言：中國永不能進於民主，永不能進於科學，永不得成近代的國家，如日本的走近代工商業之路，如蘇聯的社會主義。（關於梁先生的一切理論，詳見「時與文」周刊三卷一期拙作「梁漱溟思想的批判」）而章士釗、青年黨派先生也都同樣的主張中國要談止於英國。

第五，是主張西洋部份的主義化者：如胡適先生把西洋的資本主義化，尤其是美國式的資本主義化，斷非「全盤西化」，更不是「世界化」。

第六，是主張全盤西化者，比如大革命後以陳序經先生爲首的一派，出有「全盤西化論叢」。[illegible]卑以近代西洋的政制一項而論，已經有反民主的法西斯，有資本主義的民主，有社會主義的民主；……有總統制，有內閣制，有委員制；……有君主立憲，有民主立憲；……若要無所不化，就等於一無所化。誠如吳景超先生所說：「西方文化本身的種種矛盾，是主張全盤西化者的致命傷。」

第七，在大公報上常看到不少的文章，是主張取法第二次世界大戰結束以後的英國工黨的社會政策和自由作風者，他們對於美國獨很堅決的死守那種老牌的資本主義的經濟制度，一點也不改良，覺得很不合現在世界的潮流。

第八，是近年來在各種新刊物上看見很多的文章是主張取法第二次世界大戰結束以後的東南歐新興各國的民主者，此種民主比英國工黨又進一步，除了重要生產機關、公用事業……收歸國有以外，就是土地改革，使耕者有其田，也很認真的去實行。

第九，是傾向蘇聯社會主義式的民主者，如五四時代的李大釗等。其他如社會主義者，有被孫中山先生稱許爲「革命中的聖人」的朱執信，他極力主張中國應該速行「社會革命」去和「政治革命」配合起來，如只有政治革命而沒有社會革命，那是一定會失敗的。又如最近梁漱溟、張東蓀二先生與孫先生，主張有計劃的集體的勞動而發展國民生活最主要的依據……既非土地，亦非資本，而是有計劃的集體的勞動。現在土地萬能的時代已經過去了，中國的社會不需要保護地主的無限營利的政治；……資本萬能的時代也已經過去了，所以我們也不需要保護資本家的營業自由的民主的憲法。」

我們如要判決「現在中國是否需要民主和科學，與應該選擇那種民主」這個問題，那就必須注意到下列兩點了。

首先要知道：科學最單純，沒有什麼派別，當任何國家民族所需要，民主最複雜：甲有甲的民主，乙有乙的民主，以至丙丁……的民主，結果就各自以爲民主，以民主而否認對方爲民主，以民主而和民主鬥爭起來，例如現在世界的任何國家和任何個人，連西班牙的佛朗哥和暹羅的鑾披汶也都通通在內，從他們在表面上的自我宣傳來看，再也沒有一個是反民主的了。既然全世界都已清一色的實行民主，論理就應該天下太平了；但在實際上却不然，國內（占多數的國家）和國際都反而比以前鬥爭得還要劇烈，這就可見一切都在實而不在名，在現今所有的民主當中，一定有較實的民主、較僞的民主、不民主、反民主等等的分別了。如用歷史眼光（反乎政治宣傳的）的觀點來說：在有階級的時代，不論個人的思想和國家的政策，都以經濟方面爲最有階級的立場；而任何的民主也都以經濟方面的事實爲最不容掩飾，以經濟方面的權益爲最無法解[illegible]

●現在世界除了法西斯式的封建式的民主，得不到人們的承認以外，其餘的民主，大約有資本主義式的民主，有由資本主義朝向社會主義的一種過渡性的民主，有社會主義式的民主，前一種的[illegible]

總統就職大赦 當局說無所聞

【本報專訊】南京三日消息：京報載總統就職時舉行大赦。記者三日以此詢問司法行政部發言人，據答無所聞。

京工人生活指數 上月廿四萬四千五百多倍

【中央社南京三日電】京市四月分工人生活指數，市府今日公布，總指數二十四萬四千五百零七倍，較三月分上漲百分之五十點五六。分類指數爲：㊀食物類二五七、六二九倍，㊁衣着類四五八、〇〇七倍，㊂房租類三六、八四四倍，㊃燃料類四一〇、二九四倍，㊄雜項類二六〇、四一六倍。

平綏寧蘭航線 中航定期恢復

【中央社北平三日電】中國航空公司停飛已久之平綏寧蘭班機，定本月七日再行復航，每週五由平起飛，經綏寧兩站，夜宿蘭州，次日由蘭飛返平，各站降落，搭運乘客。

粵漢路將局部改善

所得美貸全部在美購料 要恢復舊觀還需大筆錢

△——杜鎮遠在穗談話

【本報廣州電話】粵漢鐵路局長杜鎮遠一日由京來粵，旋即赴港，二日由港返穗，定四日返衡陽。據他對本報記者說：「美援借款撥給粵漢鐵路的額數已確定爲三千二百萬美元，全數用於在美國購買車輛和鐵路器材，計已定購客車一百七十輛，貨車一千輛（內篷車七百輛，高邊車三百輛），五百四十公里的鋼軌，一百萬根枕木，共需款三千萬美元，另以二百萬美元買一部分修理車輛用的器材。原定計劃還打算買一萬二千噸鋼梁的，但現在沒有錢了。粵漢鐵路要恢復戰前的標準，除這次獲得的美援借款三千二百萬美元外，還需款三四千萬美元。」關於粵漢鐵路的橋梁工程，他說：「到四月底止，全線一百零二座大橋，一百六十座中小橋梁，除了羊樓司和蒲圻兩大橋外，通通都換上鋼梁了。不過這些鋼梁都是七拼八湊的舊料，長度不合標準的很多，載重量都不夠，將來還要再更換的。西南大橋原定由中國橋梁公司承辦重建，並擬向香港的中國銀行商借港幣一千萬元，作重建經費之用，但現在因條件不合，借款不成功了。粵漢路局將另行設計，請交通部撥款辦理。」至於護路問題，以前曾由粵漢鐵路出錢，廣州行營負責組訓護路隊三千人之譜，後來因交通部不撥成，現在決定由交通警察總局調三個交通警察總隊（按每一個總隊有官兵三千人），駐防粵漢鐵路沿線，在廣東省境內駐兩個總隊。宋子文主任已致電交通警察總局請迅速調到，使現在駐防粵漢鐵路的廣東保安團隊，能夠抽調別處。又宋子文主任爲加强保護粵漢鐵路的安全起見，向中央建議修築一條和粵漢鐵路平行的公路，先築廣州至韶關一段，以便利護路軍事的調動。中央已撥給他的建築費一千六百億元，修築這條公路，工程由第三區公路工程管理局籌劃，由公路總局第二機械築路工程隊負責施工。交通界人士說這條公路是沒有甚麼經濟價值的，主要是爲了軍事。

城陵磯築港

粵、湘省府將在長沙開會 招商局等有關單位參加

【本報廣州電話】湘省府定十一日在長沙召集粵漢路局、招商局及民生公司等有關單位開會，討論城陵磯築港工程問題。粵漢路局長杜鎮遠日內即趕赴長沙，參加這個會議。粵漢路的第一步是築岳陽到城陵磯的鐵路，粵漢路已撥集材料，作爲建築這條支線之用。

國民黨籍國代座談會

蔣主席勗勉自信自強

要實現民生主義提高人民生活

【本報專訊】南京三日消息：國民黨籍國大代表三日晨九時十五分在大國會堂舉行談話會，到代表一千餘人。蔣主席主持國民黨中央紀念週後，向大家訓話，大意如下：「這次國大圓滿閉幕，是個很大的成功。國大開會以來，固然發現許多優點，但缺點也很不少，即如：㊀中央和地方組織的脫節，㊁同志們的革命決心不太堅定。我們應該知道國大閉會後，本黨的職責並未減輕，今後我們的職責是：㊀在民族方面，確保中華民國的領土完整，完成民族獨立；㊁在民權方面實行憲法，㊂實現民生主義，提高人民生活。這一點應特別强調。我們大家要一致共同努力，向成功的道路邁進。本人向大家再貢獻幾點意見：㊀自信，黨員要恢復信心。㊁自強，我們要知道自己是基本的黨員，每人自强後，黨才能自强。㊂自反，行憲後我們更要自反，才能消除各種的艱難困苦。最後我們要認清一個目標，如果共匪仍不消滅，大家就要同歸於盡。我們要犧牲小我，來完成大我。這次國大開會期中，本人因忙於指揮軍事，沒有常和大家見面，但對華北、東北和海外的情形增加了許多瞭解，希望大家共同努力，本人一定也本着『犧牲享樂，死而後已』的精神幹下去。」休息十分鐘後，進行檢討，由居正主席，相繼發言者十餘人，十二時許散會。

【本報專訊】南京三日消息：國民黨籍國大代表三日午後二時繼續舉行談話會，檢討經濟和軍事。李文範主席，大家發言甚爲踴躍。軍事問題偏重軍民合作和地方武力如何配合。國軍在東北特勢也有很多的指摘。經濟方面大家發言都集中於改革幣制問題。也有人强調實行民生主義的必要。後來還有人說：「元首左右沒有人敢進諍諫之言，因爲他們都是做官心切，這點應加改變。」最後主席宣稱：「各人發言都應當於整理後彙送中央黨部，轉各部、會分別加以解釋，再行印送大家。」六時十五分散會。四日上下午仍將開談話會，檢討黨務。

【中央社南京三日電】中央擴大總理紀念週三日上午九時假國民大會堂舉行，到在京中委及本黨出席國大代表一千餘人。蔣總裁領導行禮如儀後，即席致詞，略謂：此次國大圓滿閉幕，制憲行憲程序結束，憲政開始實施。本黨還政於民之目的得以完成，實爲此次大會最大的成就，亦爲本黨革命歷史上最大的成功。憲政實施以後，本黨同志務須一致發揚憲法，實行憲法，俾能完成法治精神，致國家走上民主政治的軌道。同時更望大家[illegible]，自立自强，團結全國同胞，共同一致來完成戡亂建國的使命。

歸國僑胞服役辦法

粵省府公布政院命令

【本報廣州電話】省府昨奉行政院頒下歸國僑胞服役及國內及齡男子申請出國處理辦法一種，茲摘誌如下：㊀太平洋戰事發生（卅年十二月七日）後，歸國僑胞中已屆現役及齡之男子，如經僑務主管機關准登記返回原居留地區者，准暫緩徵集。㊁新近歸國探親觀友之現役及齡僑胞，自到達本國國境之日起，其在十個月以內暫緩予以徵集，十個月以外，如無正當理由而延期未出國者，其徵集程序仍照一般規定辦理。㊂前一、二兩項之歸國僑胞如具有下列左款情形之一，因而逗留國境內者，亦准暫緩徵集：一、航路未通或交通工具發生困難，經僑務主管機關證明者；二、原居留地政府拒絕入境，或發生戰事不能前往，經中國外交官署證明者；三、處理家務產業發生訴訟，懸未而決，必須其本人繼續留住，經原籍管理機關證明者。

僑胞投資工業 可以暫緩徵集

（四）現役及齡歸國僑胞自願協助國內建設，向有關國防工業部門投資（以合於有關國防工業專門技術員工緩召適用範圍內所規定之職業爲限），經取得主管機關之證明者，特准暫緩予以徵集。（五）各經管兵役人員如故意詐勒歸國僑胞者，依照妨害兵役治罪條例之規定，處以應得罪刑。（六）在國內高中以上學校或其同等學校肄業以及回國預備升學之華僑學生，應依兵役法第二十四條第一項第二款之規定，予以緩徵，其申請向學校所在地之鄉鎮區公所行之。畢業後得參照第二條之規定，於十個月內准其返回原居留地服務，逾期由國防部依照同條第二項之規定，予以補徵，但高中畢業考進大學或專科以上學校，畢業考取公自費留學者，亦得暫予緩徵。（七）國內向未出國之現役及齡男子，除因公出國及經教育部核准出國深造，或經僑務委員會核准出國之僑校教師外，其餘如申請出國僑居時，應以曾受新兵教育者爲限。

黃旭初昨抵穗

應宋子文之召商聯防等問題

六十萬擔桂穀分批運往廣東

【本報廣州電話】桂省主席黃旭初偕夫人及駐粵代表陳雄、財政廳長楊居翰、田糧處長李一鵬等於三日下午五時三十分由桂林乘中航機抵穗。宋子文派粵省府秘書長都琳赴白雲機場迎接。據黃氏談，這次是應宋子文電召而來，將商討粵桂聯防及桂穀運粵接濟問題。黃氏說：由越南竄回的共軍，竄擾龍州、靖西等地，已被擊退。僅桂省一帶的情形不大嚴重。黃氏在穗有三日勾留。另據田糧處長李一鵬說：今年桂穀運粵總額是六十萬擔，正分批運送。桂省交運效率正在設法加强。爲了不使糧食私運出口，政府在梧州採取防止措施，然後纔能好好控制糧食，然後供給粵省的需要，因爲廣州糧價會影響桂省各地糧價，所以協助粵省解決糧食供需問題是我們應該做的事。李氏談：桂省今春雨水充沛，農作物欣欣向榮，田賦徵實則已達六成，徵實工作並無困難。

【本報廣州電話】「粵西桂東清剿指揮部」指揮官一職原由廣州行轅派陳文充任，現行轅改派桂省第一區專員韓龍康接充。陳文改調指揮西江的鶴山、開平等軍事。

汛期到了

粵省府令各站報告汛情

【本報廣州電話】粵省府以各江汛期已屆，特規定由五月一日起至九月三十日止，爲報汛及防汛時期，在此期間各站隨時報告汛情，至防汛及關基搶險工作，即由省建設廳會同珠江水利工程總局監督各區防汛委會辦理。

民族工業縮影

廣州市工業產品陳列館開幕 東西雖少看的人却感到親切

【本報廣州電話】經濟部廣州工商輔導處附設的工業產品陳列室，在三日上午九時開幕，室內陳設總共一百餘家的產品，雖是少量的國貨，但參觀的人却感到特別的親切。室內的產品以日用化學工業品居多，機器五金產品如單車輪胎等也不少。五金機器用品方面，有華南機器廠的鑽孔機，協泰和廣州鑄造廠的出品的小型百米機，和聯發藥用機械等，成績很不錯。還有大中製鈕廠出品的鈕扣，據說原料是一種非洲出產的果實。其他如硬脂酸、油漆、皮革、頭梳、鐵釘等產品。室內陳設的產品，說明了廣州市和附近地區如佛山、華慶、順德等縣的民營工業，大都是小規模的輕工業。從掛在室內牆壁上的統計表看，經在廣州工商輔導處登記的廣州市和附近地區的工廠共有四七九家，工人二四、八三四人，據說約佔全廣州工廠的百分之七十，這些工廠共有二、五三三三四馬力的動力設備，其規模也實在小得可憐。又這些工廠中以棉織工業佔最多，橡膠和五金工業也不少，機器和化學工業其次，而以土木工業最少。據說此處產品將永遠在這裏陳列，並邀請廣州市和附近各地的工廠參加陳列。

小型汽車廠 將在穗成立

宋子文是股東之一

【本報廣州電話】據有關方面消息：廣州市內不久將有一新型的汽車製造廠出現，這個廠是由香港的大貿易公司和上海中國實業銀行、大中山企業公司發起，宋子文等投資的。據說宋子文是股東之一。這個廠的主席打算由美國進口汽車器材，然後在國內自造汽車，零件的一部份在國內製造，然後在國內裝配，界人士認爲這只是一個裝汽車的工廠。

邊疆學校要求改大

【本報專訊】南京三日消息：國立邊疆學校學生、校友會、教授會爲要求改該校爲「邊疆大學」成立改大委員會。教部三日下午特邀邊疆國大代表，舉行邊疆教育座談會，討論邊疆教育和國立邊疆學校改大問題。

粵立委名單

【中央社南京三日電】立委名單：廣東計一區吳鐵城、陳彥秉、黃元彬、高廷梓、謝保樵、王光海。二區黃麟書、任國榮、陳茹玄、潘衍興。三區陳紹賢、方少雲、林作民、楊德昭、馬鵬園、鄺漢川。四區劉平、何春帆、鄧青陽。五區陳衡、司徒德、梁寒操、鄧激濤。六區鄧世增、陸宗祺、譚惠泉、黃玉明、鄺霞。

立院正副院長人選

國民黨推定孫科陳立夫

△……陳立夫再辭組織部長

【本報專訊】南京三日消息：國民黨中常會三日晚七時舉行會議，蔣總裁主持，當向會中說明「黨決定孫科爲立法院院長，陳立夫爲副院長，如大家無異議，就通過。」結果本案無異議通過。

【中央社南京三日電】中央組織部部長陳立夫於本月一日再分向總裁及中常會提出辭呈，辭意甚堅。

國民政府四日令：（一）派吳鐵城爲行憲第一屆立法院集會籌備處主任委員，此令。（二）派吳尚鷹、樓桐孫、陳顧遠、敵修稅、陳茹玄、劉通、鄧鴻業、童冠賢、郭公安、鍾天心、祁志厚、趙懋華、彭醇士、呂復、簡貫三、吳鼎昌、謝志平、趙琛、陳紹寬、王培仁、黃照乾、譚湘吾、李文齋、劉健羣、徐公遐、梅恕曾、洪瑞釗、鹿鍾麟、簡嘉、鄭彥棻、王新衡、端木愷、狄膺、陳海澄、王俊、黃國書、許孝美、柳克述爲行憲第一屆立法院集會籌備處籌備委員，此令。

【本報專訊】南京三日消息：關於立委選舉問題，民社黨方面三日午後向記者表示，他們認爲「立委選舉根本沒有在老百姓手上。所謂選舉結果也是國民黨分配的結果，不能算作選舉，更談不到甚麼票多票少。如果國民黨要走一黨專政的路子，我們那就愛莫能助。」

新兵想要逃跑 失足落樓慘死

【本報專訊】漢口二日消息：悲慘故事發生在漢口。二日消息：漢口[illegible]店五層樓駐了一隊新兵，係南來的兵。二日晨有個新兵名叫陳在先，企圖登電梯向下逃跑，被守衛的發覺追趕，結果從五層樓上失足跌下，當場斃命。像這樣的慘死，在武漢還是空前的一次。

臨淄地區繼續大戰

應縣激戰又起熱南情況緊張

【路透社上海三日電】膠濟路益都與臨淄之間，國共兩軍二十萬在激戰中，勝負難分。國軍方面認爲這一役是魯省最大規模的戰事，並謂這一役的勝負可能決定膠濟路的命運。該區的戰事發生於三天之前，當時國軍包圍共軍二萬人，但在過去兩天之內，雙方大舉增援，因此戰區迅速擴大。

【合衆社上海三日電】山東國軍情勢據報惡化。濰縣失陷後，接着昌樂也丟了。加以在山東半島北端煙台週圍的共軍攻擊力已經恢復，這就是表示附近一帶國軍的弱點漸增。據接近政府消息稱：陝西及其他西北戰場的好轉，或將容許政府開始調集大批援軍，東入山東。

【中央社濟南二日電】臨淄、益都地區激戰益形擴大。原據昌、濰地區之陳匪九、十、三縱隊及民兵等爲解救其七縱隊之圍，均竄集臨淄、益都地區，向我採取包圍形勢，全部人數已達五萬以上。一日夜被我圍困於臨淄之匪七縱隊，企圖突圍，國軍痛予堵擊。

【中央社西安三日電】關東慶陽之圍已解。進犯縣城之匪二千餘經國軍痛擊後，二日已倉皇北竄。

【中央社太原二日電】應縣城郊激戰再起。二日拂曉前，匪糾集二千餘人，在密集砲火掩護下更番猛撲，守軍奮勇迎擊中。

【中央社承德二日電】（一）日前竄擾承德東北灤之匪，經猛烈堵擊後已退出一百四十里之外。省垣外圍已恢復常態。（二）匪獨六師會合喜峯口外十七軍分區第三旅約共一萬餘，重犯平泉，上月曾在縣城西北三面激戰，匪受重傷，昨晚已向西南退却，局勢仍極緊張。赤峯匪亦在伺機蠢動。

【路透社上海三日電】據接近政府方面的消息，熱河南部的共軍，經過數個星期的準備之後，三日又沿着朝承鐵路上三十五哩的戰線全面進攻。承德與平泉之間的鐵路和電訊交通已被切斷，但國軍仍固守着他們的據點。共軍這次進攻的實力未悉，但國軍指揮部早已完成部署，並增强防禦實力，準備共軍來擊。

為締和約開闢途徑 英主速訂定日工業水準
認美故意拖延以達扶植目的 擬建議十一國會商和會程序

【合衆社華盛頓二日電】據消息靈通人士報道，英國已在十一國遠東委會中採取主動步驟，企圖就日本工業的永久水準獲致一個協議。這些人士說，因爲美國未有就這個問題提供它最後的意見，所以英國的企圖還是沒有進展。英國向遠東委會所提出的建議，將把日本的工業水準加以凍結，使它比較美國早些時提供據鮑來報告書所定的計畫稍微要高一些，但比較史揣克的建議與及最近從日本歸來的德萊柏代表團的建議，卻要低得許多。

據說，英國代表曾力促早日確定日本的工業水準，他們所持的理由是這個問題必須迅速解決，以爲締訂對日和約開闢一條途徑。但是美國一直未有提出它對於這件事情的最後的意見。美國的官員說，他們願意修改他們前些時的估計，但一直沒有提出修正案來。他們說，這是因爲美國人中間對於最後的數字還未有一致的意見。美國當局說：陸軍部和國務院大體同意日本的工業水準必須比原來所計畫的要定高許多，但他們始終未能夠對各種工業決定一個一定的數字。他們說：例如德萊柏代表建議日本商船應有四十萬噸；但國務院則仍然相信卅萬噸就夠了。至於其他的工業，雖然意見沒有這樣大的距離，但各方的主張仍有出入。

據說，英國的官方相信美國可能是故意拖延確定日本的工業水準，而希望他們能夠扶植起日本，縱使不是給任何的確定水準限制着，也不要受到委員會的干涉。

陸軍次長德萊柏否認這種說法，他的解釋是必須有相當時候才能把各種對日本工業問題的報告書整理完竣歸納出一個意見來。

同時，英國也正在考慮採取主動步驟，以圖早日獲得對日和約。消息靈通人士說：他們是因爲美國對於早日會議討論對日和約的興趣顯然已經消失了，所以纔有這個決定。這些人士說：假使在今後的一兩個月內，和約準備仍無動靜，則英外長貝文「甚有可能」親自向國務卿馬歇爾建議十一個國家舉行一次會議，以討論一直阻礙着召開和約會議的程序問題。

消息靈通人士說：英國可能建議召集有關各國舉行一次會議，以決定程序問題。據說，他們的意見是：對於這個問題，國與國之間交換意見既然至今仍沒有成就，那末打破僵局的唯一途徑是召集有關各國，讓它們以多數取決方式，決定它們在願意什麼樣的環境之下舉行對日和約會議。

這件事仍然陷於僵局無法解決，因爲英美兩國希望和約會議取消否決權而以三分之二之大多數取決，但中、蘇兩國要求對會議的決定保留否決權。

日本生產激增
鋼鐵業得助於瓊島鐵砂 去年產量增加百分七十

【中央社東京三日專電】據商工省今發表之數字，上會計年度內（截至本年三月卅一日爲止）日本主要物品生產較前會計年度增加百分之卅。其中尤值得注意者，即鋼產已增加百分之七十四點，其主要原因爲獲得海南島之上等鐵砂，去歲生產雖大見增加，然一般生產仍僅達一九三一年度之百分之卅。日本工業人士對於目前原料及資金之虞乏表示悲觀。若干人且懷疑生產上昇之現象，能否持續。彼等指出去歲生產，僅至七八兩月，八月後即因儲存原料逐漸用盡而降低。

日本行憲周年 議會舉行慶祝
共黨議員拒向裕仁折腰

【法國新聞社東京三日電】日本議會於三日晨慶祝日本新憲法成立一週年紀念日，日本「天皇」也出席典禮。根據遠東委員會於去年十月十七日的決定，日本憲法在今年五月三日到明年五月三日這一段時間內可加以修改。

【中央社東京三日專電】據悉日議會中之共產黨議員本日仍一如往日，對日新憲法持冷淡與漠視之態度。共產黨反對「天皇」制度之共產黨議員，拒絕依傳統習慣向日皇行鞠躬禮。

【中央社東京三日專電】我駐日代表團團長商震本日發表言論，認爲日本行憲後，由於政府與人民之努力及盟軍總部之指導及協助，在建立民主國家方面，確已略見規模，唯新憲主權在於人民之文字與精神之完全實踐，端賴關於此憲法之認識及熱忱支持。令人欣慰之跡象雖甚多，唯仍有人民認爲國體猶未變更，主權猶在天皇手中，此種觀念對日本之早日成爲和平及民主國家一端實爲危險必須消滅之。

菲日貿易之恢復 美極力從中撮合
菲美高級當局開始會談

【中央社馬尼拉三日合衆電】菲美高級當局今晨開始就菲日貿易問題舉行會談。美國人所發行之馬尼拉公報著論稱：合行措置辦法之簽訂當不甚易易，蓋日本戰前之貿易滲入及其所用之伎倆在在使人難忘。菲人一般恐懼此種侵入，蓋其時對此年前圖強之共和國經濟有所損害也。故駐日盟軍總部代表應於全部會談期間內，切切牢記此種心理因素。該報稱：日人急在謀取輸往千島及大陸，並欲在菲出售人造絲織品，「此種爲菲政府所不歡迎者，菲政府則欲在對日任何恢復貿易中，具有自行決定條件之權」。

【中央社馬尼拉三日合衆電】今晨菲美兩國代表團團長在總統府舉行會議後，官方人士稱：菲美組成之委員會，即將於最近成立，以草擬發展菲日貿易之計畫。

胡世澤談南韓選舉
本月十日決將如期舉行 但不知道有多少人投票

【中央社上海三日電】聯合國朝鮮委員會秘書長胡世澤頃對記者宣稱：朝鮮南部原定五月十日普選，仍將如期舉行，不以北韓黨派會議而遭受影響。胡氏對最近將來朝鮮局勢之演變，認爲下列二事具有重要決定作用：其一，即爲北韓黨派會議所決定之統一條件是否能爲朝鮮所有黨派接受；其二，則爲未來南韓普選時，投票人數究有幾何。關於第一點，胡氏謂聯合國自極盼望朝鮮早日統一獨立，但亦決不願見其因此落入共黨之控制，故除非黨派會議之決定能爲全部黨派所接受，當不能獲得聯合國之支持。目前美國之見解，認爲在現狀下，南北韓既屬無法統一，不如南韓先行獨立，再由南韓民選政府，發動統一運動較易着手。關於第二點，渠謂南韓普選究有若干人投票自難估計，但如投票人數過少，將不免引起批評，並對朝鮮局勢發生不利影響。

韓人在日飽受虐待
旅外朝鮮領袖提出控訴 指摘美軍當局助紂爲虐

【合衆社華盛頓二日電】朝鮮協會主席林氏發表聲明，要求「立刻徹底調查日本的情形，使朝鮮人的自由與權利獲得充分的保障」。他說朝鮮人在日本受到的虐待有：

㈠在日本的朝鮮人如要回到朝鮮，不准攜帶自己的財產回國。

㈡在朝鮮人自己出錢設立的學校中，不准使用朝鮮語，不得教授朝鮮的文化。

㈢日本警局公開的誣控朝鮮人爲「黑市買賣的領袖」。

㈣日本戰敗了，冤氣不敢出在美國佔領軍身上，都發洩在朝鮮人身上。

他說：不要隨便說神戶大阪事件是共黨鼓動的，就輕輕把事實抹煞，這些事在南韓引起了極大的反感，終究將造成有利與共黨的結果。

本慶迫在日本的韓僑，同時將向日本提出抗議，要求：

㈠撤銷查封朝鮮學校的命令。

㈡賠償最近與日本警察衝突中朝鮮生命與財產的損失。

㈢對待朝鮮人應與其他盟國人民相同。

㈣保證朝鮮人的安全，

【合衆社上海三日電】朝鮮日報發行人金巴（譯音）以及其他上海韓僑領袖三日宣布，向杜魯門總統呼籲，請求立即約束駐日第八軍軍長艾其爾伯格，不得再協助日

並保證不得再有同樣事件發生。

金巴警告美國及聯合國說，美國不可再採取一「姑息縱虎」的政策。他又說：本地的韓僑，南韓人北韓人都有，都反對聯合國即將在南韓舉行的選舉，他們都對正在平壤舉行的政治協商感覺興趣，認爲這談商可能成立協議，建立統一的朝鮮政府。金巴要求中國的報紙要極端注意，在美國的佔領政策下，日本的工業與軍國主義正在重生。

唯一善策

霍奇的隱憂
北韓將成立全韓政府

【美聯社漢城三日電】南韓美軍長官霍奇三日對報界宣稱：「蘇聯之傀儡」的北韓人民不久一定將宣布成立全朝鮮共產政府。最近在平壤舉行的統一會議其實應該稱爲「全朝鮮共產黨會議」，參加的代表都是受蘇聯指揮的。只是金九與金奎植爲例外。

暹羅新政府 美也予承認

【美聯社曼谷三日電】美國政府於上週末中、英、丹、荷四國承認暹羅新政府之後，三日復以同樣的照會一件，由美駐暹大使史丹頓送交暹外部，對鑾披汶的新政府，正式予以承認。

英軍繼續增援聖地
阿猶休戰廿四小時 聯合國已發出聖城停戰令

【美聯社耶路撒冷三日電】英方繼續增援部隊包括重坦克，據說三日已首途赴巴力斯坦。

英增援部隊至少一千人已在巴力斯坦登陸。倫敦英海軍司令部三日宣稱：「新砲台」號巡洋艦在阿拉伯海港城雅法外海「演習」，英國就在雅法城迫停戰。海軍司令部又稱：英在地中海艦隊的旗艦九千一百噸的「新砲台」號巡洋艦，二日離開伊德港赴巴力斯坦，現正在「雅法海外集中」。

【美聯社倫敦三日電】英外交部三日宣布，英政府派兵巴力斯坦的行動，並不表示改變它於十二日終放棄聖地委治的計畫。

【路透社耶路撒冷二日電】由於巴力斯坦政府秘書長略不尼親自出面干涉，二日晚猶阿兩方已接受協議，同意在耶路撒冷南郊阿拉伯城卡吞門休戰四十八小時。

【合衆社耶路撒冷二日電】英當局二日下令阿拉伯與猶太人雙方在耶路撒冷停戰四十八小時。聖城內，阿門尼亞人在慶祝復活節，靜穆的鐘聲代替槍砲聲。英當局這項命令，是英國新強硬政策的一部分。英陸軍部二日上午發表聲明稱：「由於雅法的伊爾根軍採取攻擊，巴力斯坦的局勢在過去一週間已嚴重惡化。」並宣布英軍力（人力與裝備）增援部隊正首途赴巴力斯坦，以應付新局勢。

【美聯社拉維夫二日電】二千年來，第一次在聖地參加戰鬥的哈格那軍隊下的希伯來軍，將在未來的兩週內於他們做了四十三年的地下攻擊工作公開出動作戰。據非正式估計，約有一萬五千充分戰鬥力的新猶太軍，用他們自製軍火及穿着自製的服裝，已在作戰中。這是一支沒有番號的軍隊。它的官員沒有官階，它的英雄們也沒勳章的。但是他們在五個月以來，不停的戰鬥中，不曾放棄過一個猶太的村落，亦未離過猶太的省界。

蘇撥款二百億 貸助經濟復興

【合衆社倫敦三日電】莫斯科電台三日廣播，蘇聯部長會議三日批准「第三次國家借款」，數達二百億盧布，以爲復興和開發蘇聯經濟之用。」

【合衆社外約但安曼二日電】阿拉伯領袖們二日稱：在巴力斯坦的阿拉伯軍團的隊伍，現已不再受英方指揮而改由阿勃杜拉王統率，將拒絕於五月十五日離開聖地陣地，他們曾經在英軍指揮下以軍事警察防守巴力斯坦。據說：他們把這些陣地作爲戰爭根據站，並於每站分別駐兵，以準備接應阿拉伯的進攻。

【中央社成功湖二日專電】據聯合國秘書處今夜所接到之報告稱：耶路撒冷停戰協議之停戰命令業已發出，以待雙方簽字。並謂：若不能獲致協議，雙方仍可隨意自由行動。

【美聯社成功湖三日電】聯合國託管理事會三日表決美國所提由聯合國暫時託管耶路撒冷的議案。預料將採取緊急措施，以挽救聖城在巴力斯坦越猛烈的衝突中免於浩劫。同時聯合國全體大會的五十八國政治委員會也在三日展開會討論巴力斯坦一般問題。聯合國各代表大都相信美國不久又將改變其巴力斯坦政策，但美國代表否認將有所改變。

日報替裕仁叫窮
每年收入八百萬日圓 據說還不夠廷內開銷

【合衆社東京二日電】每日新聞二日聲稱：裕仁皇室經費節約，現僅能根據憲法的規定和他的家族共享「解放」的生活，正與普通臣民一樣，節儉樸素。每日新聞又稱：裕仁在未移交他事權給中的日本最高主權給人民以前，他和家族所有費用數額，已受到限度。但是現在，他純粹地成爲國家的象徵，毫無政治實權，裕仁甚少接待日本政界要人。每日新聞準備在三日慶祝新憲法週年紀念的專刊發表一文，謂裕仁現在必需從他所有由國家所撥的皇室經費來維持宮內全部開支及兒女教育費用。並謂：根據新憲法條文，已將他所有銀行存款及私人房屋飾物以外的鉅大財產沒收。戰爭以前，多數人士承認裕仁皇室是世界最富有的人之一。據悉，裕仁皇室的經費每年僅有八百萬日圓，據美國官定匯率換算，不過是十六萬美元，若依黑市兌換折算，僅值四萬美元。但是以這個數目，還要開支宮廷中所需的一切費用，如：國家大典及維持他所心好的生物研究的用款。據悉，日皇每日均注意報紙廣告，見有新書出版，因訂費太貴，猶豫不敢訂購，只好交由他的侍從大臣詳審研究，作最後決定。每日新聞又稱：裕仁已努力做到「人性」的國王，對於討論佛教及基督教的演講，必定聽取。他明日亦將出席參衆兩院，以慶祝新憲法施行週年紀念，但裕仁將不演說。

德先生與賽先生

本報滬版於四月廿九日舉行第二十次時事問題座談會，以五四即屆，特選了一個五四時代提出的目標「德先生與賽先生」來作討論的題目。以下的意見都是出席者在座上發表，由本報記者紀錄的。

認識民主科學 須從歷史上着眼

任鴻雋：從歷史上講，德先生、賽先生是中國人最缺乏的的西方近代和中古史同古代史最重要的分界，就在德賽先生兩因素，也就是說是這兩位先生的功績。中國，無論思想學術，最重要的需要也是這兩位。

口號雖然是五四時提出的，但從現代歷史推演看，卻並不是五四時纔有的主張，德先生是民主主義，民權主義，中山先生主張民族革命成功以後民權，所以德先生是在提倡革命以來就喊出來了的。至於賽先生，中國科學社是在民國三年發起組織的，包括全體科學。但是隔開三四十年的歷史，兩者都沒有成功，說民主吧，雖然憲法成功了，國大召開了，但和先進國家比起來，還差得太多，只是制度稍有萌芽，而事實表現差得很；至於科學，更難說了，外國進步得很快，我們三十年來，雖有科學工作，但要點千里，根底沒有得到，西方一日千里，我們和他們的距離比三十年前彼此距離更大。

原因是我們沒有把事情搞清楚，沒有把工作引上正路。最初對西洋認識不清，甲午戰爭以後，對人家的力佩服，想學而不曉得怎樣學，起初只是在造槍砲上打算，後來又覺得是制度問題，政治問題，以爲有了憲法就好了。這都是在表面上。民國以後，看出西方的民主科學，不僅是制度上，而是在思想上改變，精神上是否一致。如說科學是爲發現真理，而在學校專以應用科學爲目的，是否和真目的抵觸？制度方面，如民主政體，以爲要議會就行，但民主政治最重要是在打倒君權，象民權來代替，權力不在少數人手上，要一般人都能發表意見纔好，纔比較合理。所謂合理，也是思想上改變。科學上合理，可以得到真理；政治上合理，可以發現解決人類社會的方法。這二件事都要從歷史方法上着眼，合理解決。

從歷史上看，如歐西方不行。要打倒君主，沒有科學就不行。有了哥白尼，得到許多天文上知識，因而把天賦君權的意識打倒。所以，科學進步，政治也容易解決了。科學求真理，是最後標準，要得合理結論，得各方面追求；其次，科學要事實，能以事實爲起點，就離事實不遠。再有，科學發達，國家實業交通纔能發達，而一般人也纔有力量，可以在政治上發生影響。

五四提出這兩個口號，有很大的意義。有賽先生，纔能有德先生；有德先生，賽先生纔能有保障，不偏重兩者之任一個，應該同時注意。要這樣，五四的意義纔可以繼續下去。

真民主距離尚遠 科學界處境窘困

鄭振鐸：民主和科學，是五四時「新青年」叫出的，到現在已經卅年了，科學方面有相當進步；民主卻是不是找得到影子？是問題。民主基礎一定建築在平等上，如果有一個或幾個特權階級存在，甚麼民主都談不到了。這種特權階級，從古代起到軍閥混戰時代，一直現在，都還存在。這種政府把法律拿在自己手裏，隨便打人，抓人，打殺人，隨便使火車停開，人家所不能夠得的外滙，可以得到；一九四七、四八年汽車不許進口的，滿街都是；膠片的缺乏，成了電影界最大的威脅，但有人利用特權大量囤積，官吏就是人民的公僕，但是人民寫信給他們，必須說是呈文，回答一定是批示，或者「仰該民」甚麼甚麼的話。這是民主的現象嗎？這樣的情形，離開真正的民主政治，恐怕還有十萬八千里路途。

科學界情形本來還算好，這全靠科學家不屈不撓努力的結果，誰也不會幫過他們的忙。現在是儀器書籍的缺乏，已成了科學界致命的打擊。誰幫他們設法研究的工具呢？所以，老實說：政治不民主，科學的發達也是不可能的。

德賽二公以外 再請兩位先生
「價值」輔助科學 「藝曼尼」補救民主

林同濟：五四時代抓住德賽兩先生以爲我們追求的對象，就是眼快手到；到今天，中國的基本需要，還是德賽兩先生。更深入更擴大的來說德賽兩先生，如果三十年來兩先生移居中國，總是被弄得憔悴，病態衝生，那是中國之罪，不是兩先生之過。今後我們努力的方向，除了對這兩先生本身更加深求認識之外，似乎須多多注意兩種工夫。㈠對中國特有的「社會氣候」Social Climate（想即是王芸生先生所稱的國情）多加分析，瞭解切地帶出來這個土地的若干特質，那些該剷除，那些該利用，以便這兩先生不至「江南之橘遷淮爲枳」。㈡對西方先進國的實際經驗，集切留神，以便參照中土的德賽需要，不至蹈若干不必要的覆轍，到我家來。此次與歐美各方學者接談，覺得他們的德賽兩先生似乎已演進到一新階段。這新階段的涵義，爲了補救其實際發展中所引起的時弊，兩位先生上還需有「價值」與「藝曼尼」兩位輔助。

就賽先生講，他覺得自己的特長在控制「物力」。物力已發展到「原子能階段」，而「人心」仍留滯在半野蠻水準。如何訓練人心以配合原子時代的物力，賽先生需要另請高明。此中包含的問題極爲複雜。我想從最根本的一點上闡說：就是「思想的格式」Style of thinking。賽先生的思想格式，是從「存在」的方面看一切事物，而控制人心，其入門卻需要從「意義」面看一切，從「價值」面體會一切。目前歐美哲學，已漸把價值論作爲討論之焦點，此後大可能還要走一步用「價值觀」Value approach 以觀察一切事物，與賽先生的「存在觀」「事實觀」並行，歐美的賽先生好像已感覺到「價值先生」之必要。就德先生講，他本有「量」與「質」兩方面。兩者本自密切相關。但大體言之，至今在「量」方面看，勢將偏於「平等」，從「質」方面看，勢就偏於「自由」。在實際發展上，每合有一趨勢，由「平等」而極於「同一」Uniformity，由「自由」而極於「放任」。今日歐美的德先生，似乎已覺到一種「自我檢討」的必需，在過去奔放偏激的路程中，求一種自調自解之辦法。一般遠見的學者，認爲在此時候，實需要「人文精神」Humanist Temper 以濟其窮。我們也許可叫做「藝曼尼先生」。歐美一些學者所見者如是。至於在中國是否有當，應請在座諸君決之。

民主應與科學合流 控制事物先求平衡

黃炎培：我先談談民主。近來有很多人由於種種奇怪現象，認爲現在是掛民主招牌，作的是相反的事，因而覺得民主的可悲，我對這種看法不表同意。因爲我們所以倡導民主，就是因需要民主，因爲有和民主相反的事實，所以纔來倡導。例如提倡孝道，是因天下不孝者多，纔提倡它，提倡民主也是如此。如果沒有需要也就沒人倡導了。不民主是事實，而民主是我們的理想，從事實的不民主過渡到理想的民主，有好多現象：㈠半民主㈡表面民主，骨子裏不民主，也就是假民主，現在正是走在中間路上，所以發生很多奇怪現象。但是，比大家不信仰民主要好多了。現在大家都宣傳民主是樁好的事情，但心裏都在暗暗反對它，這豈不是一種進步嗎。談到科學，應該把科學應用到事事物物上去，是非常必要的。現在一切的進步，莫不從科學管理作起，用科學方法處理事情就是民主，所以我覺得民主與科學應該合流，戰時我曾寫了一本「科學化的機關管理法」，其內容就是說應本科學的方法處理機關事務。「安排」兩字很有道理，例如宇宙的安排得好，所以太陽系裏那麼多的行星，各循軌道而行，不致發生問題，又如人的身體，也是絕對科學的民主的，指頭被針刺後，很快的就得到神經痛的反應等等。任何一個組織，使得每一份子都能滿意就合民主原則，如果不能使其組成的份子滿意，而且使其不滿意，那麼非起革命不可。總之，一切事情要求其平衡，從平衡中加以控制，便不生問題，這是一個原則，一切事物都不能例外。

民主與科學是不可分的

周建人：「五四」喚醒了知識份子，開闢了新道路，即爲人民服務的道路。過去的知識份子，一般的說，是爲少數人的利益服務的。現在這一條光明大道是替少數人的奴僕與爪牙而成爲人民的一份子，並以知識來爲人民的利益服務。五四會提出民主與科學的口號，世界上有剝削人民主權的民主，這裏的民主，一定假民主，偽民主，不爲人民服務的科學，就會是人民之害，且它的發展亦大受限制的。過去的有些科學者不明瞭科學與民主之不可分，誤認科學者是在爲科學而研究科學，利益是一般的。但結果仍然陷在爲少數人服務的窠臼裏。今雖尚有少數知識份子不明白這等理由而甘心做反人民的事，但這終究不能阻礙中國的進步。今後必將成爲民主的與科學的新中國，這是毫無疑義，且不可能避免，是可以斷言的。

民主重實行
執政者要勤求民隱 人民要提出要求 實現民意

張志讓

德賽兩先生的命名，遠在三十年前。當時兩先生之在中國尚僅在襁褓中，然在古人眼中三十年已爲一世，經此時期，應已年富力強，大可有所作爲。不料八字較好的賽先生亦僅勉強發育，漸近成人，而命途多乖的德先生（就政治而言）卻已在襁褓的懷中窒息夭亡了！

我國講民主時向來喜將全神貫注在制度上面，而且喜歡脫離現實而在真空中談制度，爭制度。結果所爭到的即使好了，也不過是紙上的條文；如果連紙上的條文也不好，那更是白爭一場。

現在再講民主，最重要的是在實行，尤其要在擺在眼前的事情上立刻實行。這在執政者和人民都是如此。

要問如何實現民主政治，必先認清民主政治的目的和方法。民主政治的目的，用最簡單而也是最正確的話來說，就是要爲人民謀利益；它的方法就是要依照人民的意願來決定要做什末事和怎樣去做這些事。

所以執政者所必須具有的是爲民造福的志願和從民所欲的作風，人民所必須努力的是研討和主張其需要與要求。

所以形式上民主機構的建立還並不是民主政治的真正開始（因爲民主的形式儘可包涵不民主的內容）；勤求民隱，實現民意，才是它的真正開始。

那末，執政者要勤求民隱，實現民意，人民要提出其需要與要求，究竟其方法在那裏？我以爲下面幾種是在朝者廣求民意和在野者發揮民意的重要方法。

第一、辦理選舉，從上層選舉機構至最基層的機構，均必須本至公至正的態度，以從事清楚公開的手段；務使願意投票的公民均有投票的機會，且有完全自由投票的環境；決不可使要投票的人得不到選舉票，得到票的人沒有選擇的自由。

第二、報紙雜誌乃至書籍都是經常發揮輿論的園地，務須求其自由創設，並應自由發揮其主張，還須其內容；而決不可阻礙其新者之誕生或舊者之存在和發展；因爲一旦這樣阻礙了，輿論園地上就將盡是園丁要它開放之花，和少數強迫許它開放之花，而甚少自發之木和自放之花。這豈非與勤求民隱，廣徵民意之道恰好相反？若再進一步而要爲這些偉留的花木，代定內潤的標準，則危險更不堪言。

第三、教育界和學生界的言論主張不可不予重視。這裏也是探訪民意的重要園地，極希望其儘量供獻，儘量發揮，不宜加以壓制，而同時卻亦不必予以推動。我國自東漢以來，知識份子的運動每每對於除舊佈新發生極大影響。歷代大學生尤爲知識份子的中堅。因此論史之士往往以重視諍言爲開明，以迫害文人爲暴戾。時至近世，在落後國家中，學生尤易爲反映時代的鏡子。這不但於五四以來的中國爲然，就在其他落後國家，如埃及，如中東有些國家，如南美有些國家，莫不皆然。所以一種主張而成爲學生運動的主題時，朝野人士即不應不予以虛心的考慮。

最後必須指出，一個有言論當然有是有非，而並非盡可遵從，然欲解決這問題，在一個民主政治的執政者卻並無困難；因爲他的目的無非是要求知人民的真正需要是什末，所以他儘可讓他人和他自己所掌握的宣傳工具去以言論戰勝言論，以真理克服歪理，如果不能戰勝，那就予以採納。採納或不採納是在執政者，而決定的標準是人民的利益，那還有什末困難！（本文也是本報滬版時事座談會的紀錄之一。）

美建龐大空軍 國會即可批准
七十大隊一萬二千飛機

【路透社華盛頓二日電】預料本週國會將通過一個法案，以建設徹底現代化的美國空軍，其中有作戰飛機一萬二千四百四十一架，及人員五十萬零二千名。

這法案要求撥款供擴充空軍計畫的第一期用途。擴充計畫預定在兩年之內自目前的五十五個空軍總隊增加到七十個總隊，在第一年內，增加噴射推進的戰鬥機八百零四架和最新型的重轟炸機四十九架——其中十七架是裝有噴射推進機的。

衆院已經通過這個法案，參院在接到撥款委員會的建議之後，預料本週初也將加以通過。

在其他各方面力求撙節的國會，雖則已經採取非常步驟，圖通過比政府要求的多出八億五千七百萬美元的撥款，預料政府方面將不會提出任何嚴厲的反對。整個計畫將需款七十五億美元，比現時的撥款大約要大兩倍半。議會沒有理會國防部長福萊斯特爾的警告，他說使用額外款項可能使美國已經支絀的經濟加上「有爆炸性」的壓力。議會所接納的福萊斯特爾屬下空軍部長薛明登的見解，即是在一九五〇年底以前，建立起現代空軍七十個總隊，是和平時期美國安全的最低限度需要。福萊斯特爾只要求把空軍擴充到六十六個總隊。七十個空軍總隊只是大約等於美國戰時空軍力量最高峯的四分之一，但比之戰前實力，就增加許多了。

微弱的和平呼聲
美二十位名流呼籲裁軍 要求政府重定外交政策
指出軍事當局錯誤 號召組織世界政府

【合衆社華盛頓二日電】著名的教育家、牧師和人民領袖二十人於二日發出呼籲，力促以全面致力取得世界政府和普遍裁減軍備爲基礎，而製一個新的美國外交政策。

他們譴責那些有待議會取決的軍事措施，特別是徵兵和普遍軍訓，並說，陸軍部一天堅持「軍事當局的任何新要求都爲國家安全所必需」，則美國始終不能建立一個有建設性的外交政策。

他們發表共同聲明，臚列出一連串的軍事當局「錯誤」，要求採取廣大的外交與政治攻勢，以期「獲得普遍裁減軍備，成立一個世界政府，和組織起有效的控制，使第三次世界大戰的一切準備成爲不可能之事。」

他們說：報紙、民衆議會和總統任命組成的委員會，一天仍然依從軍事當局所主張的辦法，則美國的外交政策始終不會有建設性。軍事當局所主張的辦法，據他們說，是以下列的說法爲論據的：「徵集青年準備作戰，動員勞工和工業，嚴密管制科學、教育和新聞報道，都是無可避免的事。」

艾森豪威爾任哥大學校長

【中央社華盛頓二日合衆電】艾森豪威爾元帥本日悄然去紐約，接任哥倫比亞大學校長職，其軍人的生活因此結束。艾帥今日之離去，殊少人知，此與一九四五年盟國戰敗德國後艾帥凱旋時華府之盛況適成顯明之對照。

戴洛獲釋

【中央社亞拉巴馬北明翰二日合衆電】美第三黨副總統候選人之參議員戴洛，今日已出獄離北明翰他往。戴洛曾允重返此間，並爲反對種族隔離之法律事向最高法院控訴。戴洛係於被控犯有破壞秩序之罪廿四小時後乘飛機離此。據稱：渠於參加左翼人士集會時，擬從專供黑人進出之門進入會場，因而被警察拘留，數分鐘後經付過一百美元保釋而獲自由。渠之案件定於本月四日開審。

泛美會議草草閉幕

【美聯社波哥大二日電】泛美會議廿一國代表二日舉行五分鐘會議，簽訂最後一項的經濟協定，泛美會議遂完全結束。會議在四月卅日已正式閉幕，大部分首席代表也早已返國，二日這五分鐘的會議極爲草率簡單。

國際拾零
藉日光烹煮食物熱力充足 用氣體推動汽車機器簡單

【美聯社支加哥三日電】支加哥的奧斯加夫人（二十五歲）的一個八個月女孩吞下了一枚張開的別針，哽在喉嚨裏，不上不下，她叫不到醫生，適忙打電話給消防隊。消防隊裏的防隊長趕到，他把嬰兒的嘴閉起，用一隻食匙壓住她的舌頭，再用一把眉毛鉗子把這隻別針鉗了出來。

【美聯社倫敦二日電】世界第一架用氣體衝擊推動機的汽車已試驗成功。今日英國報業協會報告這是英國所發明。該機長五呎重二五〇磅，無聯動機，無齒合輪，又無汽熱器之裝備。

【中央社東京二日專電】日本發明家須藤利用日光之新烹飪器，以一小時廿八分鐘煮熟一公斤半之食米。據該發明家謂：此烹調器等於電力六百瓦特之電爐，係以十八面玻璃鏡造成者。

【合衆社東京三日電】十九歲的娟橫與二十歲的藤曼兩個女侍同時愛上了二十八歲的酒館看門人，她們兩人又是好朋友，這事無法解決。她們兩人於星期日同到熱海去，僱了一隻遊船，划出海灣，吃了大量安眠藥後就跳入海中自殺，其他的遊人看見了，把她們救起來。這兩位姑娘現在醫院裏，尚未脫離險境。

王芸生著　日本半月　三版出書
存書無多・欲購從速
●每冊港幣一元四毫●
發售處　大公報發行課　利源東街十五號　電話三三九一二

總統就職雖無定日 五五公假日不改期

△……港府發言人昨日表示

【本報訊】港九各界慶祝中華民國總統副總統就職大會，因總統就職日期還沒有確定，昨天又決定展期舉行。可是港府當局宣布於五月五日放假一天，據官方發言人對記者說：假期已經宣布，決不至更改。那麼，將來正式慶祝那一天，倒沒有假期了。

據靈通方面消息，英屬各殖民地放假慶祝中國總統副總統就職，本來是我國外交部和英駐華大使館接洽，由英大使史蒂芬電請倫敦殖民部通令各殖民地執行，以增進中英友誼的。這次因爲就職日期未定而使慶祝大會延期，一般人士都感失望，而辦事人員更有手足無措之苦。

慶祝大會發表聲明 望延期不影響熱情

爲了這件事，慶祝大會特發表聲明如次：「本大會現接南京有關當局電告，元首就職日期尚未確定，故五月五日之各項慶祝節目暫緩舉行。關於大會慶祝之各項節目，已另呈請香港政府當局准予保留，一俟元首就職日期確定，再行公告。惟本會各部門籌備工作，並不因延期而中止，仍繼續進行。關於徵求各機關、社團、學校、銀行、報社、商號、工廠參加大會之慶祝儀式及宴會與列車巡行助興各節目，以至籲請各界報効大會用品之工作，仍照前決定辦法，繼續徵求，俾有更充分之時間準備，使將來慶祝之各項節目能倍加豐富。深信港九僑胞之擁護政府，崇敬元首之熱情，當不因慶祝日期之延緩而有所影響也。」又大會並決定由總務組派員分別向主席團的華人三代表報告，並向港府有關當局呈請保留各項慶祝節目。又大會並聲明元首就職日期確定，大會可能於兩天前公告各界。至現已售出的宴會餐券，雖然標明五月五日字樣，但屆時仍發生效力。

慶祝總統就職 有關各業繁榮

【本報訊】港九各界慶祝行憲和首任總統副總統的就職，擴大舉行，連日積極進行籌備慶祝事宜，因此市面一切有關的行業，無不隨着興旺起來。顯著的如一般生花儀仗店，這三兩天無不生意滔滔，應接不暇，裝飾一輛巡行列車的全部花牌，索取工銀一百五十元，儀仗也要一百五十元。最厲害的莫過於一般紙紮店之索取紮作彩牌的工價了，普通一具裝飾巡行列車車頭的頭牌，七英尺左右闊，兩英尺許高，用平常鑞光紙紮的，也要七十元。要是用光粉紮製，則竟要三倍價錢以上。其他爲一般巡行列車將不可或缺的中西樂隊和八音鼓手等，也將撈一筆特別工錢；他們的規定，六個人一隊的，就要一百三十元；這是前所未有的高價。聞說刻下港九所有這些樂隊，已爲將來參加巡行車的社團所定屆一空。

據說：最公道的算是參加巡行的列車了。雖然在將來的慶祝巡行中它們是主要的工具，但一般汽車所取租值，大都照平時一般計算。其中若干社團，由於平時交易上的情誼，不少獲得他們願意報効。

工業界向港府要求 限制日貨進口 放寬工貸尺度

徐季良等昨分訪各當局

【本報訊】本港工業界對於麥帥總部扶助日本工業，並幫助日貨向外傾銷，威脅亞非南洋工業界，香港廠商愈更感受困難；除了由中華廠商聯合會、織布廠商聯合會和星洲中國綢布雜貨入口商聯合會三團體打電報給在倫敦參加英工業展覽會代表團，請向英政府呼籲外；昨天上午十一時，中華廠商聯合會代理事長徐季良、織布廠商同業會理事長阮君冷、織造商會理事長陳國豪、廠商代表劉邦、王悅勳等謁見港府工商供應處長官，請求限制日貨傾銷。

工商供應處長麥伯威和工業統制官克契接見他們，對於廠商們提供的意見很重視；對此有關香港廠商生死關頭，表示同情。

治標辦法

他們請求拍電報給英國政府，請限制日貨進口，麥伯威答應將他們的意見轉給港督，由港督拍電英京，恢復戰前限制日貨進入香港的辦法。香港的廠商認爲這個是治標的辦法，日本貨的進口數量，要求減少至最低額。

本港廠商更呼籲：港府提倡工業，不遺餘力，但實際的幫助還嫌太少。昨天他們請求：必須實行工貸計畫，這是治本的辦法。如果工貸實行，工廠原料可增加，亦可大量生產，這樣成本可以減低，可以和日貨競爭市場。同時因爲：

日貨便宜

㈠日本棉紗每條七百餘元，港府配給棉紗公價每條一四五〇元；這樣，日本棉紗價格僅及香港的一半。

㈡香港工廠工價比日本高十倍左右。據統計：上海工價較日本高五倍，香港較滬昂貴一倍，因爲工價昂貴，製成品的價格也昂，無法競爭。

根據上述，廠商們也提出希望港府能把配給原料的公價減低。

麥伯威和克契氏答應將他們的意見轉呈港督，待有決定後繼予答覆。

全港工廠統計

又：現在由匯豐銀行辦理的工貸，是要用房屋抵押的。因爲本港工廠機器重於房屋，同時舊機器不能抵押，新機器又無款購置，所以請求港府放寬工貸限制。

另據調查所得：全港工廠已登記者一千二百六十餘家，未登記者二百餘家，總數約一千五百餘家左右，工人的數目超逾十萬，直接或間接受雇工廠工作維持生活的人，約有四十萬。

福建同鄉會 選出理監事

閩建旅港同鄉會昨日下午二時舉行會員選舉大會，到會者有林誠致、黃自明、張甸國、鄧文同等六十餘人。開會後，首由主席莊成宗報告本屆會務及辦理經過，繼由總務吳在橋報告(一)本屆財務收支數目；(二)關於修改該會新章程案，依照本國法規，改爲理監事制。旋即開始選舉。結果：莊成宗、吳在橋、洪清冠、康鏡波、吳煥章、黃建德、邱清溪、黃自明、林誠致、林明彥、張甸國、鄧文同、張耀雲、石鎮藩、黃桂初、張炳麟、郭國欽、劉祖漢、郭希陶、方培軒、吳仁德等廿一人爲理事；吳在恆、王逸臣、陳伯誠、吳煥輝、陳六成、施志秋等六人爲候補理事；郭炎星、翁世晃、張石泉、王少平、黃長水、陳賢泰、陳秉仁、黃呈祐、歐陽江等九人人爲監事；林慶鐸、孫長發、陳調生、杜素山、劉清德等五人爲候補監事。並定於五月十二日下午三時舉行理監第一次會議，推舉正副理事長及常務理監事暨各部職員。

廠商會二小組 改選新委員

【本報訊】中華廠商聯合會小組改選，最近漆油業、糖菓餅乾業、樹膠業都已改選了新人。結果如下：

漆油業小組：主任委員國民製漆廠甄秉鈞。

糖菓餅乾業小組：主任委員嘉頓糖菓公司。委員馬寶山糖菓公司張忠衡，安樂公司張吉盛，中發張惠民，正隆吳曜章。

樹膠業小組：主任委員大陸橡膠廠馮日興。委員有新新膠廠陳松，大衆橡膠製造廠蔡偉明，馮強膠廠石航興，聯合膠廠會光昌。

華商總會糾紛未已 新派決意起訴

部分值理成立委會以謀應付

【本報訊】華商總會會員大會的日期，距離現在只有半個月了。這半個月內，兩派競選展開決戰，當有更劇烈的表現。

自從上月廿九日華商總會值理會對於「審查新會員工作交下屆理事會辦理」的劉德譜提案，再度通過維持原案以後，革新派表示是非法的行爲，決意訴諸法律，這兩天將有所行動。昨天，徐季良對記者表示：一定要用法律解決。他說了「多至總在年內」的一句話，暗示法律解決勢在必行。

華商總會對於法律解決的事情，也在籌備應付中。據悉：值理會的某些值理將成立小組委員會，對付革新派的法律攻勢。

又昨天自有關人士方面傳來的消息：華商總會若干名值理，日內將聯署發表意見，對四月二十九日值理會會議情形，有所表示，內容將於三數日內公布。這當然是高派或同情高派值理們對革新派行動的一個答覆。據說必要時第二步行動，將發動二千餘舊會員來抗拒三千新會員。

和解希望微弱

商會競選紛爭，是否再有調停可能呢？這希望實在微弱不堪。高卓雄昨天說：「他甚願和解，但是他沒有權代理二千餘會員。」這表現商會競選並不只是單純兩派的角逐，更有內在原因，而人與人間的感情關係也在其中起作用。法律解決亦不容易，因爲用一個集團來控告商會，這官司實在不易了結。但法律解決，是革新派必要時採取的步驟。

新舊兩派 實力分佈

【本報訊】記者頃自華商總會競選人士中探悉一項統計數字，對於商會最近競選情形，有可供參考之用。

據他們調查統計，在華商會裏面起作用的重要份子（個人值理或元老會員）；高派及同情者約五十名，中立人士約四十名，革新派約十名。

在團體會員中，高派及同情者三十八單位，中立的二十一單位，革新派及同情者約十七單位。

精神病院 有人滿之患

【本報訊】香港精神病院的病人，又將有人滿之患了。照例每滿一百人，便要遣送一部份往廣州。現在他們預備在下個月，把不是在香港出生的精神病者遣走。

漁政司新達 談漁船機械化

漁船裝摩托雖貴錢但仍合算

【本報訊】去年英殖民部漁業顧問赫克留到港視察本港漁業狀況，他說：本港漁民捕魚的技術並不差，所欠缺者是機械化，他們正像五十年前的英國漁民一樣，直至現在止，本港已有三艘摩托漁船出海了，二艘是由漁政署借款給漁民裝配的，這兩艘是拖船，還有一艘是今年一個姓鄧的漁民自己裝配的，那是一艘大的釣艇。

據漁政司新達告訴記者：去年是漁民的不景氣年，用拖船捕魚的漁民通通都虧本，只有這兩艘摩托拖船的主人才賺了錢。

他說，他曾考慮究竟是現在把漁船機械化了好呢，還是再等候數年，讓機器成本低些再去機械化。去年這兩艘機械化漁船的試驗，使他們相信現在就去把漁船裝配機器還是有利可圖。目前唯一的問題是錢。漁政署希望漁民裝置機器是靠錢的，漁民到署申請，說明他自己籌了多少錢，所需的還有多少。那麼漁政署就會按這申請書去考慮，看看這個漁民是否能的，過去有沒有好的聲譽。新氏說，把一艘漁船摩托化，共需約二萬五至三萬元港幣。他想把四種漁船機械化起來，那是：拖船、大釣艇、扒艇和罟仔。前兩種是出海的，後兩種則在內海。但一切還要看該署從政府得多少錢纔能定。

錦田養魚池

港府除了協助漁民改良捕魚的工具外，還在新界錦田試驗養魚。這個試驗對於增殖與保存兩方面都着重。現在在錦田養魚池內的有鯇魚、鯉魚、鯪魚、鱅魚和大頭魚等種，共有千多條，大的已有兩斤多重一條了。還有一種烏頭魚在鹹淡水中很適宜生長的，當局也計畫將來或可能在元朗鹹淡水交界那兒試驗養這種魚。本港養魚計畫自然是配合目前在菲律賓召開的亞洲水產會議的議決。

港府設一罐頭魚廠是可能的，這是漁業發展所必然有的副工業；不過現在除了因錢的問題外，還要看這種工業也要看用上述那兩個方法增產達到一個甚麼程度而定。故短期內，設廠計劃不致實現。

萬山羣島一帶 漁民時遭迫害

據本港僑港漁民互助社消息，萬山羣島一帶，近日有似軍非軍、似匪非匪之不法隊伍，出沒海面，爲患漁民，至爲猖獗。如掠取魚斤，勒收款項，殴擊漁民，扣留漁船，給打漁民，追繳魚佣，取去牌照等等不法行爲，使漁民聞風驚惶，相率逃避，不敢出海捕魚，漁民們影響生產殊鉅。漁民們希望港當局加以注意，俾海面安靖，漁民得以用海生產。

港聞點滴

自殺原是因虐待　跳海未必尋短見　拾金不昧葬圖報　車站大鐘將停擺

廿六歲的女子李寶卿，廿六日跳海遇救，昨日出院，卻拒絕回家，說是不堪家庭虐待。

××

一個男子昨天從民和號小輪跳下海去，游了卅多丈，被一艘艇救起，輪上人指他是扒手，被警局捕去。

××

僑英中華總商會理事彭家光最近返國，擬設法利用僑資，發展四邑農業。

××

前幾天，半島酒店有一個侍役 Captain 鄧潤明拾到了美金千餘元，他馬上報告「大班」；後來有一西人認領去了，只賞給他港幣廿元。

××

香港方面的尖沙咀碼頭右邊早已修好，最近左邊又修完，前天起已開始使用。

××

尖沙嘴小輪的本月月票，到昨天止已賣出一萬二千餘張。

××

半島酒店的航空公司辦事處部分，因爲客人來來往往，分子過於複雜，常常有扒手到那裏施其經驗妙手；所以從五月一日起，特多設兩名「摩羅差」把守。昨天一天內，便衣警察已在該處捕去歹徒兩名。

××

修頓球場的新施粥站，工程已完成一半。

××

九廣車站的鐘頂塔，最近大加修飾。同時，清明前後的黃金時代過了，車站已是門庭冷落車馬稀了。

××

海關出入口署五日放假，出入口倉單呈報處從上午九時至十時，辦公一小時。

××

車站的大鐘要在本月五日到七日大修；在這三天之內，這鐘是不會走的。

××

華商總會研究軍票港幣比率委員會，今天下午四時開會討論。

××

龍子行、龍光行百貨公司，今日起舉行「初夏大貢獻」，將最近由歐美名廠採辦的貨品大量推出。

驗收東莞東堤工完畢 東華三院代表返港

東華三院去年撥款旅港東莞工商總會呼籲，撥發水災捐款，修建福隆圍涌尾壆涵管工程，計一、二五公尺徑涵管一座，一公尺徑三管涵洞一座，一公尺徑一管涵洞一座，加長涌尾涵洞一段，工程費港幣九萬二千四百一十七元七毫九仙。全部工程均由珠江水利工程總局東江工程隊計劃監督。興工數月，業已完成，函請三院派員驗收。三院爲慎重起見，特由董事局推舉周湛光、何智煌總理偕同崔務秘書韓穗軒，於去週末前赴石龍，轉赴涌尾點驗。東莞工商總會亦派該會值理鍾仁耆君同行。周何兩總理及韓秘書昨經返港，據稱：涌尾之涵洞及石拔之工程，均已竣工。全部工程費除保留百分之三保固費外，亦已分期付清。至於築堤土工，係由工程隊轉發公米代工，約爲十五萬市斤左右。所挑土方因最近完成後適值大雨，泥土積實低落約達一公尺，是以甚爲堅固。稍候天晴，該隊仍將督促農民擔足低落之數。照上述工程而論，尚稱滿意。又悉：該縣緊急農田水利工程，該院已撥助港幣八萬元，不足之數由該鄉公堂籌借，分期由田戶歸還，現正加緊開工。民政廳長徐景唐特派其胞弟返鄉主持，進度甚速。

兩文協紀念五四

一在孔聖堂 一在公主餐室

【本報訊】今日「五四」，是第四屆文藝節，適逢中華全國文藝協會成立十週年，及香港分會復會二週年。文協港分會特擴大慶祝：

㈠今日下午二時在六國飯店舉行紀念式，會務報告，內容有舉行會員大會，提案討論，選舉理監事，聚餐聯歡。

㈡定「五三」至「五九」爲文藝週，該會會員將應本港文藝團體邀請演講。

㈢出版紀念特刊「智識份子的道路」。

㈣今日下午七時在孔聖堂舉行「慶祝第四屆文藝節紀念大會」，將由郭沫若講「科學與民主」，茅盾講「當前文藝工作者的任務」，歐陽予倩講「五四以前的戲劇與五四以後的戲劇」，陳君葆講「我對語文改革問題的看法」；游藝節目有歌詠，舞蹈及「二加二等於五」，由建國劇藝社演出。

又：中國文化協會今天下午六時半在公主餐室舉行文化晚會，並有游藝節目有中華藝社的中樂合唱團，參加表演。並舉行聚餐聯歡。

兒童救濟委會 增聘委員一批

【本報訊】聯合國勸募兒童救濟金中國委員會粵穗分會，商定了省市港澳勸募款額一百億元。香港方面除以前聘請資仲偉、徐季良等爲委員外，現在更增聘張忠德、霍崇華、趙顯章、郭德華、黃令駒、胡好、蔡昌、羅文錦、何善衡、高卓雄、林炳炎等爲委員。昨天，他們接到廣州寄來的該會會章紀錄。

黃紀慧抵港

美洲僑領

美國波士頓中華公所主席黃雲山公所司理安良堂顧問黃紀慧抵港，目前寓克利夫酒店。據黃氏談：黃氏爲開平人，現年四十五歲，自幼旅美經商。平日對當地僑胞之排難解紛及促進華僑文化工作，異常努力。在抗戰期內，鼓勵捐輸救國，及辦理僑胞小組鬥爭，尤著勳勞；故極爲北美僑胞所推崇。最近被選爲中華公所主席。

解決紗廠配件困難 九龍將成立五金廠

【本報訊】紗廠在香港沒法配零件，是他們最大的頭痛。爲着適應需求，滬商準備在九龍設立一家五金廠，專做紡紗機的零件，以備購買，技術工人設法在鄰地，原料可以在本港及歐美購買，廠址還在物色中。

肉票逃出砲樓 報警捉住兩人

九龍裁判署初審終結

【新亞社】去月十一日晚八時許，新界大埔新村一未編門牌之屋宇內，被數賊持械入劫，掠去款物數千元後，更將事主擄去，囚禁於白宮坳山上之砲樓中，勒贖港幣十萬元。事主之友接到匪徒轉來之勒贖函後，曾往報警。迨至四月十四日，事主乘賊人不覺之際，從賊巢奔出，至沙頭角警署報案。是晚即由大埔警署拘得嫌疑男子兩人，經事主辨認無訛，乃將兩被告控案。該案昨在九龍裁判署審訊，兩被告爲㈠張福，廿二歲，潮州人；㈡徐信雄，廿五歲，番禺人。兩被告同被控罪名兩項：(甲)擄人勒贖，(乙)持械行劫。首被告延洗秉熹律師辯護。

據主控幫辦申述案情稱：去月十四日，一男子至沙頭角警署報案，謂被賊人囚禁於一砲樓內，達三天之久。旋帶警至該砲樓內搜查，惟一無所獲。後警方在大埔方面拘得兩嫌疑人，經該男子認出其中一人，乃在砲樓看守彼之行動者。

索價十萬 講妥七千

繼由原告人陳滄源供稱：余爲商人，與三友人同居於新村無門牌屋仔內。四月十一晚上十一時許，余在閣仔處睡，正當好夢正酣之際，有人高喊勿動。余一醒，見樓上已有大漢三人，其中兩人持槍，向余指嚇，旋呼余起身，搜去金戒指一隻，手表一個，港幣四千元。後又搜余之衣，並搜索屋內。迨搜獲完畢後，將余友加以細縛，並威嚇余隨彼而行。余當時處勢力範圍下，無奈隨之。迨隨彼等至一門處，彼等以細繩縛余手，以手帕縛余眼，及以塞口塞予口，即擁至一砲樓內。是晚即在砲樓內睡眠。至翌日，余縛仍未解，惟覺有人送飯來，有人以煙仔與余。至四月十二日，賊始釋予縛。當時砲樓內靜極，只首被告在內看守。是日一宿兩餐，仍無變更。惟兩人送飯來時，對余謂若交彼等港幣十萬元，即可獲得自由。余謂只可將余所有之財產全部交與，約爲港幣七千元左右。經一番計價還價後，三人亦允，乃促余致函余友邱學澄，囑彼將貨沽清，得款交與沙頭角一人名鄧萬平者。余如命將信寫，兩人乃持函去。當時首被告仍緊守余側。至四月十四日下午一時許，仍未覩有人送飯來。

看守人取飯 乘機會逃出

首被告對余謂，彼將外出取飯返來同食，並謂門外尚有一人看守，囑余勿出門外，否則有生命危險。余俟之。首被告乃去。後余潛至門外窺看，覩門外無人，乃奔下山至沙頭角警署報案，並即帶警至該砲樓搜索，惟一無所獲。迨至晚上八時許，由幫辦帶余至大埔警署認人，余即認出首被告；因同居數日，故對其面孔非常熟悉。

原告之友邱學澄作供稱：當日余與友人黃德外出，及返家，覩各物零亂異常；搜查之下，發覺失去外套兩件，白毛毡兩張，案且被人留有一函，謂若往報案，將有生命危險。後余接陳滄源來函，着代彼將貨沽清，得款取贖，余乃往報案。

繼由沙頭角警署華人幫辦陳少順供稱：當日接得線報，將首被告拘捕。後又至深水坑次被告之寓內，拘門時，次被告不承認爲鄧萬平，僅承認爲徐信雄。後在次被告寓內搜出外套兩件，白毛毡兩張，經邱學澄認出，爲其失物。

該案昨初審終結，案司論解高庭定讞。

無聊的男人

離婚妻再嫁 他要米飯費

法庭判他苦獄三月

【新亞社】廿二歲男子邱來，昨受審於九龍裁判署，被控向男子郭玉勒索港幣三百元罪。據主控幫辦述案情稱：被告爲拆船散工，惟數年前與女子梁英結婚。因之時有斷炊之虞。梁英不能忍受此種非人生活，時與被告吵架，夫婦間已無感情存在，乃於去年十月雙方同意至華民署簽字離婚。梁乃遷居九龍塘九龍仔西頭村未編門牌木屋。當時梁之生活極端困乏。鄰屋有男子郭玉，廿歲，在防疫局任工役，覩梁慘慘可憐，乃時予資助。數月後，梁感郭之恩，乃委身事之。不圖該事爲被告所悉，乃於四月廿九日找得郭玉，謂郭誘拐其妻，現既成事實，彼亦不擬追收，着郭須補償其妻歷來之米飯費三百元。郭不允。雙方爭執間，梁英出視，對被告謂彼有辦法，請被告寬候。被告信之。詎梁逕往九龍城警署報案，被告乃被拘捕。

昨被告辯謂，彼並非向郭勒索三百元，彼不過着郭補回多外米飯費與彼而已。案司謂被告之罪名成立，判入苦獄三月。

被告聆判後，怒目覩梁，大罵謂梁貪新忘舊，不念夫婦數載恩情，遽施此毒手。惟此時梁已與郭雙雙出庭，大有充耳不聞之慨。

刺殺的士司機 二疑犯昨受審

【新亞社】一搶劫殺死的士司機之兇殺疑案，昨在高等法庭提審一宗謀殺疑案，被告爲梁某力（廿四歲）及梁牛（廿四歲），被控於二月十一晚謀殺的士司機葉煥年（三十三歲）。被告等延史超域律師轉聘賓納治大律師辯護，案由副臬律師之黎某協助檢察官朗士庭主控。

首由檢察官申述案情：死者葉煥年爲某的士公司司機，二月十四晚八時許，由車廠駛車外出。當晚十一時四十分，死者被發覺於域多利道，身受重傷，倒臥血泊中。翌日，警方接得消息，在肇事地點附近搜出一黃色毛帽及雨衣。帽及雨衣內有血跡，死者頭部左邊受傷。二月十八日，警方於某室中見兩被告與一名溫錦者，彼時三人一併帶回警署詢問。溫錦在警署時，承認兩衣爲其所有之物，華各亦直認此事屬實。

次被告隨後作供，謂一名李錦者親殺死者。證人溫錦供述當晚情形，證明兩被告曾赴中環街市苦力館，並與李錦同時離去。深夜一時，次被告回去後，向溫某表示，謂首被告與李錦曾意圖於堅尼地城行劫一的士司機，因三人之力不足與事主抗拒，而又有另一車輛開至，故未有劫得財物即逃去。次被告當晚亦告溫某謂，李輝將司機行刺，死者被送入院救治，十日後即逝世。

兩毫之差

人力車談判僵持

【本報訊】港九人力車減租，勞資雙方僵持，談判無法重開。最近九龍有楊某出來調解，香港有馬某調解，香港車租要求一元五角減至一元一角，調停者提出一元三角的租值，還未被接納。

十六歲青年偷電線

兒童法庭判他監禁半年

【新亞社】最近警方破獲童匪盜掘軍用電話線案件，此爲近年兒童犯罪案件中之相當嚴重者。該案發生於去月廿八日晚十時卅分，東區警署派駐黃坭涌均地段之警員第四二六及八二二號兩人，於巡邏大潭水塘均道中段，發覺有童年男子約三人，在該地點行動鬼祟可疑。三童發覺警員到，即分頭逃竄，並棄擲手持之工具。兩警員察覺該處地上，發覺埋地中之軍用電話線，已被人盜掘數十尺，並拾獲鋸掘之電線四段，每段長約八尺，計有鋤頭兩具。警方開始在該處附近進一步之搜索。結果在山坑之灌木中拘捕匿藏之童年嫌疑匪徒一名。該男子姓李，年僅十六歲，一併帶返警署查究。該童犯昨經審結，被判入兒童監獄六個月。

警員被控打人 女店主作證

【新亞社】中央警署歐籍幫辦奇勸，華警探劉某，華警陳某，三人被平民小販關勝提出民事控訴，並由專查貪汚之主管修輔頓警司主控，謂該三名警界人員非法扣留及毆打關勝。該案昨下午在中央裁判署亞倫庭續審訊，控方第二名證人昨作供甫畢，而未作供之證人尚多，押候明日下午二時半續審。

昨婦人陳玉冰供稱，伊爲上環暁卑利街飯擋之東主。二月四日晚十時卅五分，警車駛至擋口前，第三被告從車中躍言購飯。當時伊擋口將收市，白飯告罄，故未能供應。迨十一時一刻，第三被告到擋口，毀爛木櫈及炭桶水桶等。翌日晨，伊前赴投訴修輔頓警司，因與其屬員陳立認識。五日晚上十時廿五分，第三被告復來，詢問伊知新例否；新例規定擋口十時收市。翌晨再偕夥伴一同投訴修輔頓警司。六日晚十時三十五分，首被告西人曾到擋口「抄牌」，夥伴關勝擬離去，但爲第三被告拖回，次被告亦在場協助。第三被告問關勝是否伊夥伴，伊答曰然。當時首被告及李立亦在場。目擊該情形，並見警員拔出短槍。繼由被告方面三律師相繼盤問，訊至下午三時，法官宣布將案押候明日續訊。

渡海小輪中 學徒陷賭局

【本報訊】學徒金福，廿二歲，昨天被賭徒騙了一些財物，後來他又心有不甘，報警查究。

他昨天下午一時半，在深水埗的民興輪上的三等艙，見到人家聚賭。他看了眼紅，便參加作戰。然而財運不亨通，他很快便把身上僅有的五塊錢輸完了。後來有人又指出他手上還有隻表，可以賣了來重張旗鼓。他糊裏糊塗，果然把表賣去。很必然的，那筆錢一會兒又落在人家的袋裏了。他後來越想越不值，便到警署報案去。到現在，警署還沒法替他找到那幾個騙子。

三盜路劫 搶去支票簿

【本報訊】昨天晚上八時五十分，般含道發生了一起攔途截劫案。

被劫的叫張傑林，三十三歲，住太子台十號三樓。昨天晚上他經過般含道的時候，被三個強盜截劫，其中一個有槍。可幸他當時身上沒有甚麼貴重的銀物，只被劫去滙豐銀行的支票簿一本。

美女帶禁品 被捕到警局

【本報訊】昨天，六三三號緝私差在平安碼頭搜出兩個水客帶了危險品；便立刻把他們帶返尖沙嘴警署法辦。

那兩個水客一叫黃美女，廿三歲，女性；一叫張德立，三十六歲。前一個帶了廿四磅白藥，四十二磅硫磺，後一個帶了廿八磅白藥，沒有帶硫磺。

近來有些水客冒險帶危險品，希望多賺點錢。可是這對公共安全很有礙的，所以緝私當局對這點特別注意。

強姦五歲女 判刑一年半

【新亞社】副按察司高特，昨在高等法庭提審理髮店學徒雷松（十八歲），雷被控於三月三日強姦未成年女童罪。據主控官申述案情稱：被告於三月三日晚六時至十時三十分間，在筲箕灣大街一六三號閣仔處，與五歲女童發生性行爲。法庭傳述證供畢，陪審員退商結果，承認被告被控罪名成立。高司乃嚴判被告入苦獄十八個月。

四盜光顧新界小屋

【本報訊】昨天淩晨零時五十分，新界平山下村白蛇仔的一間未編門牌的小屋，被四個賊破門而入，劫去財物百餘元。

那四個賊當中，三個是有槍的。被劫去的計有衣物、現款和一輛舊單車。

天氣

今日預測　輕和不定風。陰晴不定有陣雨，有時晴。

昨日天氣　溫度：最高華氏八六．二度，最低七六．〇度。日照：三．六小時。雨量：〇．一公分。自一月一日以來總雨量二一一．三公分，以往同時期平均三一二．一公分。濕度：百分之八二至八四。露點：華氏七七度。風向：南至南南東，風力：六浬。

今天廣播

香港廣播電台

日　十二時卅分，天氣報告。十二時卅一分，時代曲唱片：㈠打鐵歌（盛家倫、沙梅合唱）；㈡打柴歌（沙梅唱）；㈢花生米，再見吧故鄉（李麗蓮唱）。十二時四十四分，粵曲唱片：㈠情試賈寶玉，四段（陳鐵舜、翁明合唱）；㈡離兒離弟，四卷，四段（月兒、奔月合唱）；㈢地獄夫妻，四段（駱錫源、鍾卓芳合唱）；音樂唱片：在自然的懷抱中，災民進行曲。一時卅分，國語新聞。一時四十分，粵語新聞。一時五十分，潮州語新聞。二時，休息。

晚　六時，國語新聞。六時十五分，潮州語新聞。六時三十分，京曲唱片：㈠祭江，二段（梅蘭芳唱）；時代曲唱片：㈠永遠的微笑，告訴我（周璇唱）；㈡理林宴，二段（譚富英唱）；㈢丁個兒鈴鼓鑼（姚敏、梁萍合唱），我要你（白虹唱）。七時，通俗教育演講，曾學愚擔任。七時三十分，特備口琴演奏節目，由中華中學學生自治會口琴隊擔任，梁子貞領導：㈠青年進行曲（二重奏）；㈡湖畔明月（二重奏）；㈢迷離（二重奏）；㈣羅馬尼亞女皇圓舞曲（梁子貞獨奏）。八時，粵曲唱片：㈠舞影、瓊仙（小明星、譚伯葉合唱）；㈡七擒孟獲四段（飛影、瓊仙妙生合唱）。八時卅分，轉播倫敦粵語新聞。八時四十五分，演講：香港女青年會托兒所賣花籌款，華人代表周埈年先生。八時五十五分，特備中樂節目，由太古船塢華人羅利會音樂組擔任：㈠殘宵（曾錫權、伍木蘭合唱）；㈡驪歌（陳潤民、梁家趣合唱）；㈢鴛鴦蘗友（胡美倫唱）；㈣依稀（邵美蓮唱）；㈤南歸（萬賽光、李白蓮合唱）。十一時，天氣報告。（完）

經濟新聞

傳經濟措施變革聲中 滬金鈔又掀起漲風 美鈔創八七萬新高峰 黃金步升四六五〇萬

【本報訊】滬金鈔漲風又起，昨滬黃金最高四千六百五十萬，美鈔竟達八十七萬新高峯，本港申省匯日趨下游，申匯六・六五——六・五元，省匯七——六・八元，期鈔七・二五——七・〇五元間，現鈔七・五元，跌勢尚緩，但市呈軟疲。然近日市場盛傳國大閉會後，國內經濟措施可能有所變更。

改革幣制使用銀元

㈠改革幣制，使用銀元。據滬來人談：當局早有此意，但白銀尚無着落，如使用銀元，約需十億盎斯白銀，一時無法籌得，另一問題為如何防止銀元流入共區，亦為一難題，故遲遲未能有所決定。

開放外滙放寬輸入

㈡外滙開放自由買賣，輸入限制將予放寬。此舉係由於管制輸入口貿易後，所收效果不大，且因國內物資缺乏，走私日益猖獗，故有修正輸入口政策開放外滙買賣之考慮。

內地互滙將不限制

㈢抽緊銀根，限制內地互滙政策，雖使物價短期安定，但生產事業因之日益萎縮，故政府近從新發放新貸款，並考慮開放內地互滙限制，同時擬將到手之美借款，購置必需之物資，以平抑物價之波動。

港幣流通穗商對策

㈣最近宋子文邀請港國行有關金融人士，貝祖詒、鄧鐵如等，於廣州會議，商場人士咸認可能與近日港幣流通於華南一事有關。上述措施，最早也在五月中旬，始有可能，因國大剛剛結束，政局新舊交替尚未完成之際，故換政策尚非其時。但此項傳說，已刺激外匯在國內市場之上漲。遠較黃金物價為速。

江水水位上升後 各路走私重趨活躍 走私組織紛紛復業

【本報訊】各線走私活動，前兩月因東西江各支流水淺不能航行，貨物由港到沿海各地後，無法再往內地輸送。加之，此期間國軍與人民武裝鬥爭劇烈，許多小市鎮甚至縣城，國軍與民軍互相進出，私貨不能得任何一方的安全保護，因之，包運人與貨主都停止活動。但近來各江水位已上昇，且民軍活動區較廣，本港各走私組織積極恢復營業。據包運人說，他們已停業三月，如再不復業，實在負擔不了皮費。

單幫水客 零星攜帶

查目前走私活動，內幕複雜，辦法也因時地而異，大別之，可分為走單幫的水客，和有組織，有背景，有武力有財勢的集團。前者每次攜帶貨物有限，常被軍警緝捕，殊不足重視；後者通常在港九公開設有辦事處，名為運輸行，運輸公司之類，在國內：

武裝集團 水陸運輸

也有秘密的設有辦事處，他們自備有帆船或汽艇，所經水陸路線，或與當地駐軍連絡，或利用特殊權勢，如其中有一段路程，不能用上述二種方法通過，則或改變路線，或以武裝實力強行通過。通常採取武裝保護時，其武裝定比對方火力強，人數多。反之，則暫時停止前進，而將貨物隱藏於安全地帶。他們的情報非常靈活，每一次貨運很按固定的路線，全視情報所傳對方的情況為轉移。

簽約包運

包運人和貨主之間的交易通常是這樣：貨主先與包運人簽訂合約，訂明貨價、運費、何處交貨，是否須包運人交保證金，合約簽訂以後，貨主將貨物交與包運人，此後如何運輸完全由包運人指揮，但通常貨主也派一人跟隨貨物而去。這是使貨主更放心的辦法。

台幣匯率昨日調整 一比二五六元

【本報專訊】上海三日消息：台幣對法幣滙率，昨日調整為一比二百五十六元，比日前提高八元。

金市仍呈疲勢 傳上週末到三萬盎斯 本週內再來二萬盎斯

【本報訊】昨金融市場，除國幣內滙稍降外，市場風平浪靜，黃金盤於三三〇・五——三三四元間，美滙五・七三——五・七五元間，西貢紙一二二・二五元，波動幅度均狹，買賣閑散。

來途價高 難望大跌

黃金市場：傳上週末某英商洋行又有三萬盎斯抵埠，聞該行本週可能尚有二萬盎斯來港，故昨金市午後即呈露疲勢。昨澳門價在三三二・五——三三〇元間，息去一分，廣州金報三三四・五——三三三元，外圍短期內，似難有起色。但金市因來途成本價高，行內人咸認難望大跌。故市可能在三三五——三三二五元間反覆上落。

股市堅挺 九龍電燈看好

股市堅挺，昨整市成交一百一十餘萬元，九龍電燈成出七千五百股，價二五・二五——二五・七五元，大酒店成四千股，價一八・五——一八・七五元間，均益倉成四千六百股，價二五・二五——二五・五元，屈臣氏以五十七元價，成出千股，滙豐銀行以二〇六五元高價成出八股，英坭以四十四元——四十五元價成三千六百六十二股，價均略昇，尤以九龍電燈買氣最盛。

外匯政策暫不變 為顧全國貨在外市價

【本報專訊】上海三日消息：最近外間關於外匯政策將加改革之傳說頗多，但據有關人士稱：目前外滙政策雖阻礙出口，但暫時還想不出一個妥善的辦法，政府恐不致有重大的改變。目前我國出口貨在國外市場價格，因受走私影響已日趨下跌，如一旦外滙全部開放，勢必更引起慘跌，同時，外匯價格即因進口需要倍增，而將狂升，政府是否不顧此危險，我國工商業能否禁得起如此劇烈動盪，頗值考慮云。

人造絲廠將開工 年出貨二百萬磅

【本報上海航訊】上海二日消息：此間一家新設的中國人造絲工廠，一俟從美國運到第一批的拉絲機器之後，便可開工出貨。由此看來，中國的工業化預料不久將有長足的進步。這家工廠叫做亞勞德公司（譯音），它的生產額，於全部開工之後，每年可製出人造絲二、〇〇〇、〇〇〇磅，以後且希望能擴充生產設備，製造玻璃紙和人造絲的副產品。據字林西報消息，外籍技術人員現時在這家公司的工廠裏面監督開動美國的設備，另外有華籍工程師兩人則正在美國接受專門的訓練。預期這工廠明年初就開始出貨。

依照此間中國工業家和銀行界的見解，這家工廠所出產的人造絲將夠應付上海絲織廠對於人造絲的需要，可節省要向外國購買所需要的一筆巨額外滙。若干人士更認為這家人造絲工廠的成立，是中國對於盛傳日本恢復製造人造絲的答覆。

星市國布銷路滯 日布南下聲中 港國布價聞風降跌 目前銷場蘇島最多

【本報星洲三日航訊】星島國布市場，週來在日棉織品傾銷下，布商無不戒心，復因市況不振，只有節制來貨。推上旬間，星市國布告缺貨，市價激揚，日來雖來途未見獨多，但因日布壓勢浩蕩，港國布市價，聞風披靡，紛紛降跌，此間受牽動亦告回縮。據某國布商表示，國布市場，因日布威脅日甚，近者節制營業，生意甚為清淡，在近市銷途中仍以蘇島補嶗、巴東、占碑數地去貨較為大量。至輸往未開放之尼印區，荷方認定等。

星市布價 醬布最高

近日國布市價，大鵬扣布卅一元二角半，秦良玉扣布卅二元（貨缺），雙金錠烏布卅三元半，水月布卅三元，秋布十九元半，十一碼格布十九元四角，素綢布四十二元，慶祝醬布四十三元，雙魚紅布四十二元，雜色布三十六元，三十碼色丁布十二元半，四十碼卅二寸帆布十五元，另日本四十四寸扣布每碼八角，八角二分至八角半三種。二十六寸原斜，每碼五角半，四十二寸白布，人造絲每碼一元一角，自九角至一元零五分不等。

出口商品統計 桂皮署減茶蛋激增 穗商檢局發表四月份

【本報廣州電話】廣州商品檢驗局三日發表了四月份的出口商品檢驗統計如下：桂皮五宗，四二五公擔；爆竹一〇宗，一九四公擔；桐油一三宗，二、一三一公擔；茶葉九四宗，一、四八〇公擔；豆類八九宗，四、三六一公擔；蛋類七宗，七〇二（百只）；豬鬃七宗，二六九公擔。上述商品計共二五宗，八、八五〇公擔和一五、七〇二（百只）。除桂皮和豆類較三月份路減外，茶葉、蛋類等均較三月份增加。

茶葉出口數量也較三月份增加了百分之一百，至桐油、爆竹較三月份出口數量增加百分之八十，豬鬃則較三月份增加了百分之六十。但四月份沒有菜油經驗出口，生絲方面也因檢驗的儀器未運到，故暫無出口。但據說，本年一月份至今，中央信託局廣州分局方面已收購了數千包。

蛋類四月份由湘鄂各地運來的特別多，因有許多湘鄂客利用蛋類作擔保，攜運現鈔來穗，故穗市蛋類曾一度供過於求，出口也就增加了。

報告去年生產量 紗七千四百五十包 布一千六百餘萬疋 紡建董事會

【本報專訊】上海三日消息：紡建公司上週週末舉行董事會議，報告去年度生產量，共產各支紗綫七千四百五十包，棉布一千六百多萬疋，本年度原料如果充裕，可能達到生產二千萬疋。又討論要案：㈠國防部所欠紡建公司軍用花紗布貨款，截至目前為止，共達四萬六千餘億元。又公教人員配布套褥金，連下年配完止，尚欠六千餘億元以上，兩項欠款，共達五百餘億元之鉅，公司資金受此影響周轉不靈，有擱淺之虞，對業務前途極形不利。因目前棉價已要將果。但欠款國防部行政院請求撥付，迄今仍未領到，經議決派會計處長往京催索，同時呈部轉請政院速予撥還。㈡天津青島分公司存棉不足一月，決要求紗管會撥棉代紡。

上海批發物價指數

【本報專訊】上海三日消息：四月份本埠批發物價總指數，據統計為五十一萬餘倍，計為三一〇、〇七〇倍，食物三九〇、七三〇倍，紡織五四〇、七八〇倍，化學品六八〇、七七〇倍，金屬品七七〇、〇七〇倍，建築材料五六〇、八六〇倍，燃料四七〇、四四〇倍，雜項四八九、一〇〇倍，平均比上月增加百分之一九點七倍。

美貨領證出口 首批物品詳單

【本報廣州航訊】美國政府近規定美貨許可出口領證辦法，其第一批指定物品計有四十九款，經誌前訊，現將其詳細種類列下：

一、肉類產品：罐頭之牛肉、豬肉、火腿、醃肉、羊肉、大小腸，牛尾及豬腳，豬脚以外之罐頭牛肉、豬肉、羊肉、大小臟腸、火腿以及醃肉。

二、可食的動物油脂：液體及硬牛、牛脂、牛脂籽，豬油、人造油及菜油。

三、奶油產品：奶油及人造牛油。

四、其他可食的動物產品：肉汁、乾牛肉碎、血粉、骨料、飼狗料、雞肉碎。

五、非食的動物及魚類的油脂：牛仔脚油、豬油、鯨油、魚油、動物油、硬脂、硬脂酸、豬脚油脂及牛脂。

六、其他非食的動物產品：可溶的血乾、血粉、骨料、肝粉。

七、穀類及其製品：大麥、雀麥，除種子粟與粟外其他粟、白米、赤米、粗米、秸米粉、小麥、黑麥、麵粉。（未完）

星洲椰乾業驟呈蓬勃

季子

星加坡特約通訊

椰乾在南洋土產中，雖然比不上樹膠錫米的吃香。可是在戰後南洋土產市場極度蕭條狀況之下，近半年來，只有椰乾業扶搖直上，欣欣向榮，造成土產市畸形發展的現象，可算得是土產中之「驕兒」。星加坡及馬來亞聯邦政府，曾為它大傷腦經，椰油廠商亦因它而苦惱，其中原因頗為複雜，最重要者，則為各地對進出口貿易統計過嚴，有以致之，是則可稱為人為的現象。星洲椰乾業驟呈蓬勃狀況，約有下列各端：

來源減少 供不應求

戰前星洲椰乾來源，以荷印占最多數，約占全部輸入量百分之八十。其分配地域為：荷屬婆羅洲占百分之四十五，蘇門答臘占百分之二十，鳳武嘮嘆島占百分之廿五，其餘百分之十，為：吉蘭丹及關丹占百分之十五，柔佛屬占百分之五。但在戰後到目前為止，上述各地輸星椰乾比較戰前約銳減百分之七十強。其主要原因有：㈠美國直接向荷屬定購椰乾量，據公布為十萬噸，已訂立協定，因荷政府於荷印方面統制椰乾輸出口，且戰後椰乾供求失却平衡，目前椰乾市價上漲。㈡蘇門答臘之椰乾產量，戰後減為只得戰前二分之一，且日前香港方面曾向該島直接採辦，該地椰乾輸星，遂告減少。㈢英得其利港遭荷方加以封鎖，該地與星洲貿易，陷於停頓，椰乾輸星，亦為之斷絕。此外如吉蘭丹椰乾，多改運銷暹羅，柔佛屬者則以聯邦各椰油廠家可以盡量搜購，且就近脫手，可減少輪運之增加運費。故該地來源，幾至窒息狀態。至於星洲椰油廠家所需椰乾原料，戰前約為輸入量的百分之三十，但在戰後有上述減少原因，反有感超出輸入量。廠家所需生產力，通常每月約需椰乾六千噸，但據進出口統計，戰後椰乾入口，有時為一千餘噸，有時三千噸，最高峯曾達八九千噸，來源未有把握，誠為生產家之難題。

椰油出口 取消管制

【本報新加坡特派員專電】椰油出口限制，及椰乾再出口管制條例，本月三日起同時取消。

統制過嚴 商人裹足

戰後星洲及聯邦政府對於椰乾輸出，在禁止之列，此項禁令，直至去年十一月廿日，始宣布取消，從此時起，星洲椰乾之輸出，表面上似屬自由，事實上仍受到種種之限制。即：㈠在馬來亞出產之椰乾，如輸出二分之一，依照每擔椰油叻幣三十五元二角五分之公價，供給英糧食部（椰乾百噸作六十噸油計算），則其餘二分之一准予輸出任何地域。㈡由爪哇或蘇門答臘輸入椰乾，即可准予以同等量之椰油輸出。此兩項辦法公布後，在當地政府的用意，以為可以獎勵本埠椰油廠家之生產，而椰乾可以源源運至。不過土產商的眼光和手腕，非常銳利，同時因椰油價格之提升，追不上椰乾之漲價，星洲廠家對於椰乾原料，成本過昂，無利可獲，而在星洲西商，乘時以高價競購椰乾之OFB貨，因此椰乾價格由二十元左右，不到半年，漲至四十四五元。況且各土產商為避免輸星再轉申請出口之麻煩手續起見，每在出產地報請星轉口，而一切椰乾交易，均在星洲，如此一來，椰乾輸星數量，不過係屬之轉口貨，當地政府對此嚴重問題，大感傷腦筋，而各椰油廠家有缺乏之原料之嘆現象，由本年春間至今，迄無法改善，椰乾價格，不斷在上漲之中。

本來，星洲椰油廠家，為避免原料恐慌以致停工，儘可能與外來收買商爭衡的，可是照目前椰乾原料價值成本計算，則未能合算。每百擔椰乾之生產率，可生產椰油五十六擔，椰粕廿八擔，以椰油在本埠交易價格每擔七十八元，椰粕每擔十八元算之，由此生產品所得價值，椰油為三、九二〇元，椰粕為五〇四元，合共四、四二四元。椰乾價值，照本週內白曬者每擔為四、四五〇元，原料成本與生產品價值，相抵消後，尚須虧蝕七十六元，復加上生產工資，蝕本則益鉅大。在這種狀況之下，椰油廠家於此情況之下，實無法與收買商爭衡之概。

五月間，本埠椰油及椰乾可以取消限制出口辦法，但政府方面則加以否認，以記者眼光觀察所得，目前美國糧食部對於椰油需要甚殷，在現狀況之下，雖感到不致供過於求，但亦不致大陸滿油荒，如取消出口各種限制辦法，美糧食部須以黑市價購入椰油，事實上似難可能。本埠所有政府與商人兩方面會商改善椰油椰乾各項辦法，須請求倫敦方面加強統制，或決策，如要說放寬限制，殊非如下英國殖民地經濟政策所許可也。（四月三十日寄）

各地商情

滬物價全面上升 穗米紗布鑛略起 汕梧兩市價平穩

上海 【本報專訊】上海三日消息：上白粳四一〇萬，老車麵粉一四五萬五千，四二支藍鳳紗二五〇〇〇萬，二十支雙馬紗一六〇〇萬，龍頭細布五一八萬，雙雞士林布九七〇萬，一二〇㈠東洋人造絲三一二〇〇萬，美亞被面一六二六〇萬，盂山都糖精七五〇萬，白報紙四九五萬，永紗股開市二一八〇元，收市二三〇〇元，怡和股三八七萬。

廣州 【本報廣州電話】申匯最高一〇〇萬，最低九二・五萬，息八至一二，五棓子八二港元，桐油九二港元，菜油一一八港元，茶油八九港元，齊眉米六〇〇萬，兵船麵粉六六〇萬，暹羅士的六四〇港元，椰油一六五港元，硫酸四港角，硝酸二港元，紫五分，田料六六港元，錫四三六港元，鎢一四六港元，錫二二五港元，豬鬃二九四港元，烟膠一二五港元，五十磅白報紙四六港元，福建玉扣紙一八五萬，廿支新金城三九五萬，卅二支藍鳳紗五〇四萬，四二支藍鳳紗五九五萬，大鵬細布五五〇萬，白竹布七〇〇萬，土生絲一七萬，公記隆桂香紗一五四〇萬。

汕頭 【本報專訊】汕頭一日消息：黃金最高四五九〇萬，最低四五〇〇萬，港匯最高一三・五五萬，最低一三・三五萬，申滙最高九七萬，最低九二萬，省滙最高一〇一萬，最低九八萬，省港匯即期最高一〇二・六萬，最低一〇一・六萬，江門單最高九七・五萬，最低九八萬，桂平洋粘米三〇〇萬，毛早較粘米三二三萬，花生油二七八萬，茶油一二五〇萬，桐油一〇五〇萬，菜油九九〇萬，綠豆三八〇萬，朱豆三五五萬，八步純錫四七五〇萬，五三加侖電油二〇一萬，五三加侖洋油二三六〇萬，廿支正馬紗四三三五萬，十支寶星紗三二〇萬，三羊烏布六三〇萬，三寶條府綢七〇〇萬，金鎖藏藍布六一〇萬，五羊白布六〇萬，白貓花布四八〇萬，周中亞桂香紗一二八〇萬。

梧州 【本報專訊】梧州卅日消息：港幣最高一三八萬，最低一三五萬，赤金四三五〇萬，低九八萬，暗息每天九分，十五天一角二分五，炮台白米每擔五六五萬，旭日麵粉（袋）二三六萬，桂花生油罐庄四八五萬，虎標生油罐庄四四〇萬，本地清油桶庄一二・一〇〇萬，五三加侖火水油（桶）二二八〇萬，二十支立馬紗（捆）一五、二〇〇萬，中紡二〇一四三萬，馬四四〇〇萬，金雞紗一七六〇〇萬，民主安安藍八二〇〇萬，四君子漂布六三〇〇萬，永固香港羅六八〇萬。

香港大公報 行市表

五月三日 單位港幣元

本港金融

黃金期貨（每司兩）開市 三二一・五〇〇；收市 三二一・〇〇〇；最高 三三二・〇〇〇；最低 三三〇・五〇〇；息價 去一毫；交收 一五六〇兩

國幣期貨（每百萬）開市 七三・五〇〇；收市 七・一〇〇；最高 七・二五〇；最低 七・〇五〇；息價 加六分

國幣現貨 開市；收市；最高；最低；息價

期西貢紙（每萬元）開市；收市；最高；最低；息價；交收

美鈔（每元）最高；最低；大金單（每元）最高；最低

紋銀（每兩）；大圓（每元）；雙毫（每元）；正鎊（每鎊）；雜鎊（每鎊）；勞陣紙；西貢紙（每萬）；退羅紙（百銖）；呂宋紙（每元）；石叻紙；雪梨紙；西冷紙；新荷紙（百盾）；寶荷紙；曲紙（每元）

港幣現貨（每元）開市；收市；最高；最低

黃金開市 ★澳門★ 收市；最高；最低

黃金 港滙 ★廣州★ 最高；最低

股票行市

★政府債券類★ 政府四厘債券；政府三厘半債券（一九三五）；政府三厘半債券（一九四八）

★銀行類★ 滙豐銀行；滙豐銀行（英京登記）（英鎊）

★保險類★ 於仁；諫當；東亞；有利；渣打

★航業類★ 怡和；省港澳；德忌利士；印度支那

★船澳貨倉類★ 九龍倉（舊）；九龍倉（新）；黃埔船澳；均益倉；太古；上海船澳

★碼頭類★ 香港碼頭

★地產酒店及屋宇類★ 大酒店；置地公司（舊）；置地公司（新）；上海置業；廣當利士；信託公司；中華置業

★公用類★ 電車公司；山頂纜車；山頂纜車（新）；天星小輪；油麻地小輪；九龍電燈（舊）；九龍電燈（新）；香港電燈（新）；香港電燈；澳門電燈；山打根電燈；電話公司（舊）；電話公司（新）；上海煤氣公司

★實業類★ 廣和；廣州冰廠；青洲英坭（舊）；青洲英坭（新）；麗線

★商店類★ 牛奶公司（連權利）；牛奶公司（權利除外）；牛奶公司（新股權）；屈臣氏（連權利）；屈臣氏（新股權）；屈臣氏（權利除外）

★雜項公司類★ 香港永安；大新；廣生行；中華百貨；先施；連卡佛；寶路；娛樂；建新（舊）；建新（新）

★紗廠類★ 香港新亞藝廠；惠保打樁；馬士文；馬士文（香港）；怡和紗廠

★樹膠類★ 安哥渣華；干蘇烈勿；高特巴魯；昆甸；託拉斯；三美加加；上海昆甸；田那馬拉斯（股票無市價照前列）

商品行市

★主要出口貨★ 足力桐油（擔）；桂油；茴油；茶油；菜油；瑯油；桂皮；八角；五棓子；獸毛；豬鬃；牛皮；斗錫；鎢砂

★糧食★ 上齊眉（擔）；上絲苗；中絲苗；上油占；車挨及；上雪米；中雪米；暹羅麵包出口粉（袋）；舊磅無敵出口；舊磅沙士堅出口；舊磅飛馬港沽；舊磅紅地球港沽；西珠黃豆（擔）；新海防菜豆；天津紅豆；上海烏豆；眉豆

★油糖★ 提莊生仁；汕廈嘍生油（擔）；中水東生油；邏長頸鹿生油；船嘍生油；還莊白冰糖；渣華廿號砂；百磅美砂；特種合砂；上箱莊片糖

★海味雜貨★ 中明鮑（擔）；中磁參；中翅片；于元貝；頭排魷；尾吼魷；魷仔；安南蝦米；大地魚；舟山墨魚；新界蠔仔；頭香信；鷄花蕉；中信瓜

★日用百貨★ 佛公士竹紗；十二磅大鵬扣布；十二磅龍頭扣布；秦良玉醬布；秦良玉白布；雙金錠黑布；茶花女藍布；24磅龍頭原斜；四姊妹黑斜（疋）；英花布；美嬌叔；英青線絨；英嗹絨

★花紗絲綢★ 四（F）印槍（磅）；10支寶星（條）；20支藍鳳紗；32支藍鳳紗；40支藍鳳紗；42支藍鳳紗；30天壇人絲（磅）；30大宮絹絲（磅）；中桂香紗（疋）；雙魚白紡；雙魚支紡；英條紡（碼）；菲花綢；美快把（碼）

★呢絨布疋★ 英鴻絨；英青線絨

★西藥★ 證來蘇化太仙（千粒）；鳳凰36富貴春面盆；證來盤尼西林；廿萬單位；十萬單位；證來葡萄糖鈣針（盒）；五〇〇；三〇〇；伯默克肺針（管）；證來肝針26；孫非士丁粉（磅）；阿司匹靈粉（五磅）；無味奎甯粉（安士）

★五金★ 二百磅28 20英白鐵（擔）；五號鉛片（擔）；六號鉛片；洋釘五分（桶）；一寸；寸半；二寸；二寸半；五厘鋼板（擔）；七厘半鋼板；鉛水線八號；十號；十二號；十四號；十六號；十八號；二〇號；廿二號；星鐵三尺七尺廿四號；星鐵三尺七尺卅號（張）；（磅）；扁鐵二分（擔）；角鐵六分；一寸；圓鐵40尺三分；五分；七分；一寸

★紙★ 標磅雪紙（磅）；40至60磅白鷄皮紙；17磅牛25 44寸（招）；白有光紙；色有光紙；36 39比玻璃紙；36 93英玻璃紙；50磅新聞紙印庄

★工業原料★ 月嘜哥士的（稱）；三城牛紅心漂粉；英硫化元膏（擔）；紅月田料；一號壓膠片；一三五白蠟；智利硝；硫酸（磅）；硝酸；鹽酸；四百美白士蒂；鐵桶白鉛；九九力鋅粉；孟山都糖精

★日用百貨★ 大號美固齡玉；港先施牙膏（羅）；雙手八三早安巾；63鳥眉巾（打）；50紀嘜白車綫；50絹絲白黑車綫；18寸紅手帕（打）；14寸紅蔴帕；三骨雙底蔴襪；一骨男庄西妹襪；一骨西妹色襪；54針四骨尼龍襪；大號潘氏面膏（羅）；狗頭條梘（箱）；上海利華藥梘；美力士香梘；英船粗幼冷（磅）；11磅72 92德記鱷魚；70 90漳絨毛毡（張）；二磅金龍水壺（打）

各地金融

黃金（每市兩國幣計）★上海★ 開市 四三五〇萬；收市 四三五〇萬；最高 四三五〇萬；最低 四三五〇萬

美鈔（每元）開市 八三萬；收市 八三萬；最高 八七萬；最低 八三萬

★廣州★ 最高 一〇〇・〇萬；最低 九二・五萬

赤金（每兩港幣計）開市 三三四・〇〇

申滙（每百萬元）開市；收市；最高；最低

省滙（每百萬元）開市；收市；最高；最低

汕滙開市；收市；最高；最低

廈門滙 開市；收市；最高；最低

港汇；江門；東莞；佛山；石岐；梧州

外埠滙兌

美滙開市；收市；最高；最低

重要市價比較

品名	最後價	漲▲跌×	
黃金期貨	三三一・〇〇〇	×一・二五〇	
國幣現貨	七・五〇	×〇・一五〇	
美匯	五・七五〇	▲〇・〇一〇	
申匯	六・五五〇	×〇・一五〇	
省匯	六・八五〇	×〇・一五〇	
天星小輪	三五・〇〇〇	平	
置地公司	九四・〇〇〇	▲〇・二五〇	
桐油	一四六・五〇〇	平	
椰油	一三一・〇〇〇	平	
上絲苗	七九・〇〇〇	▲一・〇〇〇	
50磅無敵粉	二九・五〇〇	平	
汕虎嘜生油	二一〇・〇〇〇	平	
蘇化太仙	九〇・〇〇〇	平	
20支藍鳳紗	一四〇〇・〇〇〇	▲一〇・〇〇〇	
英鴻絨	一八・〇〇〇	平	
茶花女藍布	五五・〇〇〇	平	
12磅大鵬布	一五・〇〇〇	平	
英白鐵	一三〇・〇〇〇	平	
五分洋釘	八五・〇〇〇	平	
哥士的	二〇〇・〇〇〇	平	
田料	四二・五〇〇	平	

體育與教育

香港出席全運健兒 最後一批今天出發
馬華第四批選手昨過港飛滬
暹華隊準備晉京觀光

【本報訊】香港參加全運健兒，今天最後一批四十一人乘中航機出發。足球隊和籃球隊的選手全在今天啓程。出發名單如下：

羽毛球：（一人）李寶健。

籃球：（十六）人：領隊沈瑞麟、教練胡正琨、幹事：林中發、陸恩敬、管理霍傑民。代表：石振蓮、陳成吉、張樹棠、曾涉江、蔡天華、李煌民、李沛穎、伍元福、盧炳鏘、吳宜昭、程寶琦（觀光）

足球（廿四人）：領隊雷瑞龍、副，方日、總幹事胡祖堅、秘書曾璋康、幹事楊榮、醫師廖偉。代表譚均幹、余啓恩、馮坤勝、李國威、盧漢臣、孔慶煜、鄧森、羅偉權、李頌友、張悉根、李春發、鍾燦光、郭宜杰、劉爾鑫、李德祺、方榮輝、陸相、鍾泉（以上三位觀光）。

【本報訊】馬來亞華僑參加全運代表團，分五組飛滬。第一、二、三組，已分別於四月廿七、廿九、卅日出發，先後過港北飛。

昨天，五月一日在馬來亞動程的一組廿一人，也於午間經港飛滬。該代表團的領隊迺爾洲昨天同行。至於最後一批廿七人，將於三日由馬來亞出發。

【本報訊】越南西貢華僑參加第七屆全國運動大會，全部選手經於去月廿五日飛滬。該代表團總幹事江金泉一日來港，今日飛滬，昨由江氏將該隊名單交記者發表：

名譽總領隊：尹鳳藻。
總領隊：洪濤京。
副領隊：林鴻英。
名譽顧問：吳聰鶴。
總幹事：江金泉。
秘書：翁灝然。
籃球隊：（隊長）陳毓華，（隊員）徐召南、張紹基、林殷茂、李球、李錫翊、江景浩、李肯、陳延耀、李景肯。
乒乓球：龔仲家。
田徑：一百公尺，二百公尺，四百公尺接力，畢洪、李洪桓、李寶聯、任兆中。一千五百公尺，一萬公尺，盧慶棠。觀光團五名。

【中央社南京三日電】南京市出席全運會選手及裁判百五十餘人，三日晨乘京滬快車赴滬。

【中央社上海三日電】暹羅華僑代表隊一行三十八人，二日由總領隊李其雄率領，自港飛抵滬。據李總領隊稱：暹羅華僑首次參加全運選手，大部生長曼谷，初返祖國，至感興奮。出席全運後，如有可能，將晉京觀光。該隊係四月二十九日自曼谷飛港，此番參加之足、籃球，均有相當實力，田徑及游泳成績亦可觀。

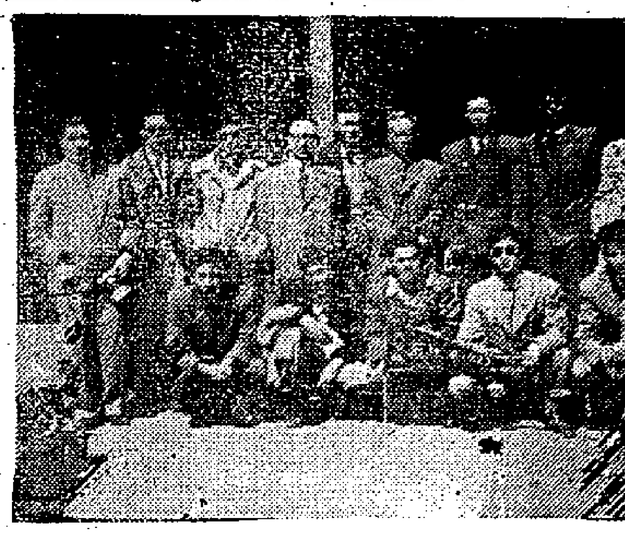

大公籃球隊遠征鎮江，揚州兩埠凱旋返滬。（本報滬館攝影部攝）

各方實力檢討
田徑台灣奪標有望
游泳香港尚無把握
足球八隊旗鼓相當

本屆參加各項錦標角逐者，共五十四單位。一般而論，當以東南沿海與華僑實力較爲均衡。陸、海軍、勤、警、亦各擁有相當人手，雄心頗大。田徑方面，台灣陣容甚強，大有得標希望。游泳方面，今則屆均保港隊天下，今則華僑方面，亦不乏奇才，將來港隊能否保持盟主地位，殊難逆料。足球方面，參加角逐共二十一隊，其中上海、香港、廣東、陸軍、警備、菲華、馬華、暹華等八隊，爲人才濟濟，旗鼓相當，錦標誰屬，實一悶謎。男子籃球共三十隊，菲華、上海、馬華、陸、海、空、勤、警及天津諸隊，均孫將如雲，而菲華五虎將，陸壘森嚴，一般均寄以冠軍希望。最後爭霸者可能爲上海、菲華、印華、馬華四隊。男子排球有滬港等十五隊參加，此一錦標，上海較有希望。女排九隊，台、穗、湘實力相當強勁。網球方面，男子單打三十四人，雙打十六對，女子單打十四人，雙打五隊，其中國內知名老將除王文正、徐燎培、陶冠球等外，新星頗多，如梅島之梅傑生、陳容孫，廣州葉翔雄，馬來阮國林、王秋美，印尼陳立超，台灣高科等；女將中如印尼張美珊、陳金石，馬來陸元春、陳君玉，廣州楊渭濱，鹵均上乘。將來能登王座，非戰至最後，無敢預料者。

寫在全運開幕之前
許君遠

第七屆全國運動會開幕在即，上海市中心體育場已將整修完畢，海內外選手正紛紛向上海集中。一個月以前，大家還在懷疑這個盛會能否如期舉行，不敢寄以很大的信任。如今則已達到「萬事皆備，只欠東風」的階段了。

籃球房正在油漆地板，游泳池則已放水洗滌，田徑場裝修衛生設備，場地中心的草皮一半發綠，一半仍有萎黃。從瓦礫場中求新生，從破壞中謀建設，我知道負責籌備的諸公，的確消耗了甚大的心血和精力。他們所遇障阻之多，困難之大，有許多令人難以想像。幸喜這一切都過去了，以後將僅是照例文章，只要按預定節目進行，大會就能獲得結論了。

全國人在熱烈地期待這一個節目。一般人對它的注意有過於國大之召開，總統的選出，甚至晉東陝中戰局的逆轉或好轉，大會雖然不致影響交易所股票的升沉，但是對於人心總是一個有益的刺激。二十六年的全運會原已籌備完成，不幸因爲戰事爆發而停辦。十二年以來，烽火未息，除了很少數的市運動會勉強舉辦過幾次而外，從沒開過一次大規模全國性的運動會。民氣消沉，體育荒廢，各種運動水準也隨之低落了。這次的全運會不會有很多的優良紀錄，甚至舊日的平庸成績也難有新的代替。如幾項短距離和中距離賽跑，綜合各種預選紀錄而觀，百公尺竟無一人能夠進入十一秒的大關，二百、四百、八百、一千五百等項紀錄，恐怕依然要讓劉長春、戴淑國、賈連仁等人保持。這是一件值得警惕並該立起直追的事，不過大家不應該過份悲觀，不應該過於重視成績的優劣。在這個勝利後的第一次全國運動會中，我們應該表現新生，表現和諧，表演體育道德，並且使青年們認識體育道德的重要而發揚光大之於整個民族。

一般老將都退伍了，適日讀報，看到各單位的領導和指導有不少過去煊赫一時的人。賈連仁負責海軍選手的監督，王懿武將偕貴州選手同來，劉長春可能是東北代表隊的領隊，昨天在甘肅代表隊中又發現北平籃球名將臣煌的名子。這些人引起我無限的回憶與感傷，在二十年的紫金山麓和廿四年的市中心區，我看見過的那些草地健兒，不知道都到那裏去了。我同賈連仁談過彭永馨、黃淑昭、羅慶隆、程金冠幾個名將的消息，他都茫而不詳，有的到過內地，有的情況不明。短跑女傑錢行素已經是四個孩子的母親，完全變成一個少婦型的女人。李森、黃淼青都已早世，焦玉蓮上月曾在京作籃球比賽與記者隊對陣，楊秀瓊打過離婚官司，原振瑞、陳榮棠則從未聽人道及。「長江後浪推前浪，一代新人易舊人」，這一次的全運會必有新興人物替代，儘管一般成績不太傑出，不過綜觀福建、馬來、上海、台灣各地的田徑紀錄，很有許多與老將成績相接近者。特別是女子組，也許發現想不到的奇蹟。只是聽說北平鉛球女選手王燦華因傷不能與會，自然是大會的一個損失。台灣的張甘妹，四川的楊淑君和李元春，以及西安的逵明，都可望榜上有名。台灣男選手張星賢的四百公尺和四百公尺中欄都曾打破過全國，但是近來則江河日下，最有希望的也許就是陳英郎了。當然上海的樓文敖可以穩操長距離的寶座。

選手們全寄居在中正公園附近的中訓團，大禮堂裏面住的是川、湘、陝、甘各單位選手，粵、穗、台、閩等地代表則下榻於禮堂旁邊的宿舍。房子本身是好的，只是頗欠修理，設備亦不完全。因此許多海外單位有在市內另租旅舍之意。他們對於大會的責難是難免的，不過大家似乎應該體念時艱，一切暫忍將就，如果全運會在南京舉行，也許更難如意了。

雨中巡視會場四周，看到各部份的工作情形，一如兒時在鄉間所見的廟會前夕，心情興奮，難以言語形容。在國事蜩螗的今日，大家需要這樣一個善良而有裨身心的集會，我希望大會盛大開幕，順利進行，並且得到圓滿的收穫。（二日於上海）

京滬火炬接力跑 完成三四兩段行程
昨晚留宿宜興今晨繼續前進
沿途民衆夾道歡呼數以萬計

【中央社隨京滬火炬接力長跑隊記者余滌之宜興三日電】京滬火炬接力長跑隊，今晨六時由湯山祖堂開始第二日之行程。下午四時二十分到達宜興，較預定下午七時到達之時間早兩小時又四十分。沿途各隊員順利前進，毫未發生意外。至此已完成第二、第三兩段接力選手行程。全隊今晚留宿宜興，明晨將繼續前進。

接力長跑隊第二段隊員今晨六時由湯山出發，七時三十分過句容，九時一刻即抵天王寺，途經句容時，有國民學校學生舒秀雲、胡立第二位小朋友自動至距句容四公里處，向長跑隊獻花，當由隊員沈宗勤接受。到達天王寺後，即行用膳。第三段隊員，早已準備停當，於九時四十分繼續由天王寺接力前進，下午一時半，過溧陽縣，民衆前往歡迎者，數以萬計。列隊公路兩旁，伸延達三公里有餘。溧陽縣府主任秘書王爲民，代表該縣縣長歡迎。接力跑過溧未停，沿途經過之處，均有民衆列隊歡迎。下午四時二十分，抵達宜興。至此乃告一段落。今日之行程，明晨由第四段隊員再接力進發，當接力隊員到達宜興時，宜興縣府主任秘書吳楚材代表縣長表示歡迎，並假汽車站茶點招待各長跑隊員。按第二段隊隊員七人，第三段隊隊員十五人，每員大致平均每次跑三公里，共跑兩次。句容天王寺之間，有隊員茅於軾，僅以十二分半之時間跑完渠個人所有之三公里路程，實爲過去長途跑稀有之紀錄。此外上海申報無線電廣播專車，亦隨隊抵宜，沿途所停之處，鄉民羣相爭觀，爲全隊生色不少。

新疆第一批全運選手於四月廿四日飛滬後即在選手宿舍內留影。（本報滬館攝影部攝）

第七屆全運會透視
大會設備有先天不足之感
宿舍外表堂皇內部很簡陋

【中央社全運會場二日電】第七屆全運會將於京滬間火炬接力賽抵滬之日（五月五日）在此正式揭幕。上屆大會至今已十三年，此一盛會，當爲國人殷望已久。惟將來收穫如何，實不宜抱過高希望；蓋十餘年來，戰亂頻仍，生活困苦，民族體力既不免普遍衰退，大會設備，又以時間倉促，經費支絀，有先天不足之感，在此項情況下，欲求其呈現異彩，照耀體壇，縱有可能，亦必不大。現距開幕期近，一般情況如下：

場地設備 滬市體育場即本屆大會場，原爲遠東首屆一指之大運動場，戰時戰後迭遭損毀，幾成廢墟。現經修理，以限於時間、經費，不免因陋就簡。田徑場大看台，原可容十萬觀衆，今北部半已殘缺，由若干廣告牌掩飾之看台下，原可供選手住宿，今已不復利用。惟東西司令台經修理洗刷，宏偉無稷。修復後之跑道，路面仍嫌鬆浮。足球場新敷草皮，陰綠未合，且坎坷不平，因此本屆足球賽大部須在逸園及滬江大學舉行。原有體育游泳池地板磁磚，均係新舖，較合標準，其餘新修籃、排球場十六個，沙土均不免浮鬆。

選手起居 選手宿舍借自中訓團，雖會場頗遠，外表堂皇，內部布置，宛如長江輪中統艙間。華僑選手，望而却步，多在旅館寄宿。他如陸、海、空、警等單位，亦各自備招待處所。惟台、新、穗、黔、川、甘、湘等省市健男居此。每人每餐十二萬元，其中伙食均係包辦，新疆選手中頗多回教，以無回教廚師，僅以白水充飢。合省備手以缺沐浴設備，甚感不便。

新疆首全運選手第二批於四月廿七日抵滬，圖爲下機時所攝。（本報滬館攝影部攝）

全運會各項比賽日程（續昨）

（三）足球比賽預賽

青島對陸軍	（滬江大學）	五日上午九時
廣東對河南	（滬江大學）	五日上午十時半
大連對勝動	（田徑場）	五日下午五時半
菲律賓對新江	（逸園）	五日上午十時半
漢口對空軍	（逸園）	五日上午九時
暹羅對爪哇	（田徑場）	六日上午九時
四川對警察	（逸園）	六日下午三時半
香港對海軍	（田徑場）	七日上午九時
湖北對上海	（逸園）	七日上午十時半
馬來亞對南京	（逸園）	七日上午九時
貴州對（青島或陸軍）	（逸園）	七日下午三時半

（四）男子籃球預賽

熱河對青島	（第一籃球場）	五日下午五時
上海對西貢	（第一籃球場）	六日上午十一時
河南對廣東	（第五籃球場）	六日上午十一時
海軍對廣西	（第六籃球場）	六日上午十一時
哈爾濱對新勵	（第六籃球場）	六日下午三時
湖南對香港	（第四籃球場）	六日上午十時
江蘇對漢口	（第六籃球場）	六日下午二時
天津對浙江	（第五籃球場）	六日下午二時
瀋陽對湖北	（第一籃球場）	六日上午九時
甘肅對南京	（第一籃球場）	六日下午三時
福建對江西	（第五籃球場）	六日上午九時
警察對暹羅	（第一籃球場）	六日上午十時
新疆對空軍	（第五籃球場）	六日下午三時
貴州對印尼	（第一籃球場）	六日下午二時
陸軍對吉林	（第五籃球場）	六日上午十時
安徽對菲律賓	（第一籃球場）	六日下午四時
馬來亞對熱河或青島	（第五籃球場）	六日下午四時

（五）女子籃球賽預賽

福建對青島	（第六籃球場）	六日上午十時
江西對南京	（第二籃球場）	六日上午九時
警察對湖北	（第六籃球場）	六日上午九時
河南對菲律賓	（第二籃球場）	六日上午十時
上海對湖南	（第二籃球場）	六日上午十一時
河北對江蘇	（第二籃球場）	六日下午四時
廣州對浙江	（第二籃球場）	六日下午三時
貴州對印尼	（第二籃球場）	六日下午二時

（六）男子網球單打預賽（六日在市中心區網球場舉行）

馬源華（參）對孫傳璐（浙）	六日下午五時
張德（海）對徐偉培（港）	六日下午三時半
朱華綸（勤）對郭大同（京）	六日下午三時半
侯玉昌（青）對陳容孫（穗）	六日下午三時半
陶冠球（警）對高智華（合）	六日下午二時
范宗漢（滬）對廖一方（穗）	六日下午二時
阮國林（馬）對梅伯健（空）	六日上午九時
李國璠（滬）對溫遐齡（黔）	六日上午十時
李壽琪（穗）對李文宣（印）	六日上午十一時
陳立超（印）對李煥才（漢）	六日上午十時
夏功權（空）對徐潤培（港）	六日上午十時半
蔣良銘（京）對王秋美（馬）	六日上午九時
徐乃放（勤）對葉翫雄（穗）	六日上午十時
周冠軍（滬）對鍾士寶（新）	六日上午十時半
黃承鼎（海）對于再傳（合）	六日上午十時半
王文正（警）對劉芳禎（警）	六日上午九時
鄧崇津（黔）對柳傑生（穗）	六日下午二時

（七）男子網球單打預賽

張美珊（印）對陳希鑣（黔）	七日下午三時半
羅孝鈐（閩）對羅巧兒（穗）	七日下午二時
薛挂治（合）對陳元春（馬）	七日下午二時
竇志英（滬）對王璞叔（黔）	七日上午十時半
陳金石（印）對柳秀蓉（合）	七日上午十時半
陳君玉（滬）對周淑安（馬）	九日上午九時
朱茂英（滬）對印尼選手	九日上午九時
楊渭濱（德）對閩或馬選手	七日上午九時

台灣全運選手於四月廿六日抵滬時合攝（本報滬館攝影部攝）

第七屆全運會 重要職員名單

【中央社上海三日電】第七屆全運重要職員名單如下：

名譽會長蔣主席。名譽副會長李宗仁、張羣、孫科、居正、于右任、王雲五、吳鐵城、李文範、戴傳賢、周鐘嶽、劉哲。會長朱家驊。副會長吳國楨。常委王正廷、潘公展、方治、陳希曾、宣鐵吾、顧毓琇等十八人。委員張伯苓、蔣等十八人。顧問杜月笙、王曉籟、陳光甫等廿二人。副總幹事郝更生、邵汝幹、張振球、蔣湘青。審判委員會主席張伯苓。委員王正廷、張之江、馬約翰、袁敦禮等十六人。田徑審判長（田徑總裁判）王正廷、副總裁判宋如海。籃球裁判舟舒鴻（以下均爲裁判長）。足球譚敬。排球許民輝。壘球王復旦。網球趙敏恒。拳擊王懷祺。摔角佟忠義。

全運單位五十四個 男女選手二千餘人
上海市參加人數最多

【中央社全運會場三日電】參加第七屆全運之單位及選手向大會報到註冊者，共五十四單位，計男選手一千七百卅八人，女共四百九十五人。內上海最多，男一百六十八人，女七十四人。多倫及遼北、松江、合江、興安最少，各爲男選手一人。黑龍江女選手一人。其他各單位選手人數如下：貴州男五人，女十六人。印尼男廿三人，女十人。青島男四十二人，女廿人。甘肅男十四人，女十三人。安徽男十二人。山東男十三人，女二人。陸軍男六十七人。台灣男七十五人，女卅七人。福建男七十三人，[illegible]

紀學籃賽 保羅獲冠軍

【本報訊】中青會主辦的學界籃球比賽，初級組[illegible]

一條生路

位元堂養陰丸專治日久咳嗽內傷多痰氣喘不暢消化不良不受補藥四時可服老幼孕婦男女可服

總行在廣州裝帽街支行香港深水埗荔枝角道及油蔴地上海街

省港 成與快輪 定五月四日下午十時往廣州

香港泊荷安碼頭 廣州泊合成碼頭

代理：和興新鞍公司

售票接價處：同安碼頭

地址：干諾道中一百三十二號二樓 電話：二〇三五五 三〇五四七

廣州大中國輪船公司謹啓

交通指南

入口船期

船名	西名	來處埠名	到期	公司
[illegible]	CARRICK BEND	星洲	四日	寶
海陽	HAIYANG	汕頭	四日	德
茂生	MAU SANG	山打根	四日	渣
普亞士總統	PRES. PIERCE	岷城美國	四日	總
梳利馬士基	SALLY MAERSK	美國	四日	捷
財生	CHOY SANG	天津	四日	渣
奉天	FENG TIEN	星洲	四日	太
愛克斯沙輪	AXEL SALEN	岷城	五日	衡
馬晏士	LOURENCO MARQUES	葡國	五日	殷
濟南	TSINAN	汕頭	五日	太
永生	WING SANG	上海基隆	五日	渣
萬國士	VAN HEUTSZ	廈門汕頭	五日	渣
先鋒號	PIONEER WAVE	美國	六日	美
烈打吉克	RIDDERKERK	歐洲	六日	渣
麥林司諾伯	MARINE SNAPPER	美國上海	六日	總
廈門怡美利	PRONTO	汕頭廈門	六日	福
牛莊	NEWCHWANG	星洲	七日	太
馬來怡利美	COASTAL CHAMPION	廈門	八日	陽
四川	SZECHUEN	曼谷西貢	八日	太
吉利力根白	JULIA LUCKENBACH	美國	八日	美
葛蘭傑而	GLENGYLE	歐滬星洲	八日	渣
前驅男子	PIONEER COVE	美國	八日	美
湖北	HUPEH	津滬港	九日	太
聖安吉勝利	SAN ANGELO VICT.	太平洋岸	九日	太
夏與臣	HEINRICH JESSEN	星洲	九日	渣
滿洲	MANCHURIA	太平洋岸	九日	森
格蘭葛雷	GLENGARRY	上海	九日	多
柴來達	THALATTA	歐洲	十日	鐵
廣東	CANTON	英京星洲	十日	渣
飛箭	FLYING ARROW	美國岷城	十日	寶
爪哇郵	JAVA MAIL	美國	十日	渣
東聖加	EASTERN SAGA	加城星洲	十日	渣
露司華利	ROSEVILEE	岷城	十日	銀
貝尼亞	PURNEA	印度	十日	鐵
芝利連加	TJILENGKA	爪哇各埠	十日	渣
盛京	SHENGKING	上海	十日	太

出口船期

船名	西名	開往埠名	開期	公司
驚異	SURPRISE	美國	四日	美 輪
柯弗加	ALPHACCA	星洲歐洲	四日	渣 華
聖密契爾	ST MICHEL	西貢海防	四日	法 郵
卡列司而城	CITY CARLISLE	歐洲	四日	銀 行
新疆	SINKIANG	廈榕滬	四日	太 古
捷利	ENPIRE PARK	曼谷	四日	捷 成
華興	WA HING	海防	四日	中
連愛勃烈	LEN EVERETT	岷城	四日	福 來
前驅海	PIONEER WAVE	美國	五日	美 輪
披亞士總統	PRES. PIERCE	美國	五日	總 統
聖傑倫母	SAN JERONIMO	岷城	五日	渣 旬
海陽	HAIYANG	汕頭	五日	德 利
守達娜	SIRDHANA	星仰加城	五日	鐵 行
濟南	TSINAN	汕頭	六日	太 古
克羅佛洛克	CLOVEUOCK	西貢	六日	和 成
萬國士	VAN HEUTSZ	爪哇	六日	渣 華
愛克斯沙輪	AXEL SALEN	岷城	六日	衡 輪
[illegible]	CARRICK BEND	上海日本	六日	福 來
麥林司諾伯	MARINE SNAPPER	美國岷城	七日	總 統
廈門怡美利	PRONTO	岷城	七日	福 來
馬晏士	LOURENCOMARQUES	葡京	七日	殷 理
南京	NAN KIN	上海日本	七日	鐵 行
奉天	FENG TIEN	星洲巴城	七日	太 古
永生	WING SANG	上海基隆	八日	渣 輪
吉利力根白	JULIA LUCKENBACH	神戶	九日	美 華
烈打吉克	RIDDERKERK	上海日本	九日	渣 輪
前驅男子	PIONEER COVE	岷城	九日	美 來
馬來怡利美	COASTAL CHAMPION	岷城	十日	福 華
夏與臣	HEINRICH JESSEN	廈門汕頭	十日	渣 順
夏利南	HIRAM	星洲仰光	十日	多 行
露司華利	ROSEVILEE	美國	十一	銀 記
飛箭	FLYING ARROW	上海日本	十一	寶 來
爪哇郵	JAVA MAIL	美國岷城	十一	渣 旬
格蘭葛雷	GLENGARRY	上海	十一	渣 華
葛蘭傑而	GLENGYLE	上海日本	十一	渣 古
寶司溫	BOISSEVAIN	南非東非	十一	渣 旬
茂生	MAU SANG	山打根	十二	渣
四川	SZECHUEN	西貢曼谷	十二	太
芝巴達	TJIBADAK	爪哇各埠	十二	渣
盛京	SHENG KING	上海	十三	太
東聖加	EASTERN SAGA	上海日本	十四	渣

內河輪船行期

船名	日期	時間	泊碼頭	電話
（往廣州）				
僑運	四日	下午八時	三角	20574
佳海	每日	下午十時	寶德	23359
成興	四日	下午十時	同安	30537
武穴	六日	上午七時	省港	20116
[illegible]華	五日	下午九時	海安	25526
佛山	四日	上午七時	省港	20119
（往澳門）				
美華	每日	上午九時	永樂	20276
廣西	每日	下午五時	元安	31505
永興	每日	上午九時	海安	20276
廣東	每日	下午三時15分	元安	20010
祥興	每日	下午五時	同安	23921
永德利	每日	下午一時	泰興	22252
泰和	每日	下午一時	海安	22365
江平	每日	下午二時	威林	28407
平安	每日	下午三時	寶德	30537
（往江門）				
廣關	每日	下午十時	同安	22091
復興	星期一、二、		永樂	30560

郵局平信截信時間
（掛號及包裹較平信早半小時）

四日　星期二　〈空郵〉
（九龍郵局）七時半　十時　十二時半　三時　廣東
（總局）七時九時半十二時二時半廣東
九時半：上海
三時半：廈門　上海　南京　漢口　青島　北平　汕頭　福州

〈海陸郵〉
八時：澳門　前山　石岐
十時：埃及　雅典　岷城　馬賽
一時：澳門　前山　石岐
二時：廣東（二級郵）
三時：岷城　北海　海口　曼谷
五時：廣東（包裹及二級郵）江門

航空班期
空運旅行社報告　電話 25670

飛往地	公司別	星期	起飛時間
上海	中航	一二四五六	上午12時45分
		三	下午6時25分
		二四	上午8時30分
	中央	一二三四六	上午8時
		三五日	上午10時
	港航	二四六	上午10時
	汎美	三	午1時
	菲航	二	上午11時30分
廣州	中航	二三四	上午8時30分
		每日	下午2時15分
			下午4時40分
		二	上午8時40分
	中央	一二四六	上午8時
		二四六	上午9時
		三	下午2時30分
		二六	上午10時30分
		一四六	下午3時15分
	港航	每日	上午9時
			上午11時20分
			下午1時40分
			下午4時
澳門	港澳	五	下午4時
		六日	上午9時
			下午1時
			下午4時
		一	上午7時30分
廈門	中航	二四	上午8時30分
		日	上午9時30分
		每日	上午8時
		三	上午6時40分
	中央	一二三四六	上午8時
		一三四六	上午10時30分
		五	下午2時
		二	上午11時30分
福州	中航	二四	上午8時30分
	中央	三六	上午10時30分
海口	中航	二	上午8時30分
昆明	中航	一	上午9時30分
	中央	二四	上午9時

飛往地	公司別	星期	起飛時間
西貢	法航	日	上午7時30分
汕頭	中航	二四	上午8時30分
		三	上午8時40分
		日	上午9時30分
		每日	上午7時
	中央	五	下午2時
		三六	上午8時
台南	中航	日	上午9時30分
		三	上午7時40分
	中央	一四	上午10時30分
京贛	中央	一四	上午8時
衡陽	中央	六	上午9時
柳州	中央	二四	上午9時
桂林	中航	三	上午8時30分
漢口	中航	三	上午8時30分
岷尼拉	汎美	二四	下午1時
	中菲	二三五六	上午12時
	菲航	六	上午12時30分
		三	下午11時30分
	國泰	一四	下午2時30分
	環亞	二五	上午11時
曼谷	英海外	三五六	上午8時
	太平洋	三六	上午7時
	環亞	二五	上午10時30分
	汎美	五	下午3時
		六	下午4時15分
	國泰	一五	上午7時
三藩市	汎美	二四	下午3時
		三	下午1時
檀香山	中航	月1.3週二	上午12時45分
			上午12時45分
	菲航	三	下午1時30分
		六	下午12時45分
仰光	中航	一	上午8時30分
	英海外	三六	上午8時
星洲	英海外	一五	上午7時
	國泰	一五	上午7時
	太平洋	三	上午7時

航空班期（續）

飛往地	公司別	星期	起飛時間
加爾各答	英海外	六三	上午8時
	法航	六	上午7時30分
	汎美	五	下午2時
		六	下午3時15分
	中航	一	上午9時30分
	英海外	三六	上午8時
	法航	六	上午7時30分
	汎美	五	下午3時
		六	下午3時15分
河內海防	法航	一	午12時30分
東京	汎美	三	午12時

火車時刻表

九龍開		大沙頭到
快車	上午8時20分	下午12時10分
慢車	上午9時10分	下午5時5分
快車	上午10時5分	下午2時53分
快車	下午3時25分	下午7時55分

大沙頭開		九龍到
快車	上午8時25分	下午12時55分
慢車	上午9時30分	下午5時56分
快車	下午2時45分	下午7時15分
快車	下午4時35分	下午9時11分

英段車

九龍開	深圳到
上午8時40分	上午9時43分
上午10時25分	上午11時29分
上午11時50分	下午12時55分
（軌道汽車）	
下午1時50分	下午2時55分
下午3時50分	下午4時55分
下午5時40分	下午6時55分

深圳開	九龍到
上午7時10分	上午9時13分
上午10時	上午11時0分
下午1時30分	下午2時33分
下午3時28分	下午4時34分
下午5時20分	下午6時18分
（軌道汽車）	
下午6時	下午7時40分

地方通信

天旱・水潦・蝗蟲 潮汕天災循序而至 早造將歉收米價又上漲

【汕頭通信】潮汕天災頻仍。入春以來，苦旱不雨，沿海地方鹹潮倒灌，如潮陽、揭陽、澄海各地已有三分之一的耕地，不能耕種，許多農田，於勉強揷下禾苗後，也多被晒枯萎，收成絕望。至去月末甘霖始源源而降，雨水算是充足了，但因一雨不停，饒平、潮安、澄海一帶多耕的甘蔗被水淹沒，大部爛壞，各鄉初揷的稻苗也已有遭浸爛的，此種現象，實因各地去年水災發沖潰的堤壩修築未妥，有等地方則因天旱時於溪河中築土堤攔水，及至河水漲了，河中的土堤卻未及挖出，水流障阻，致泛濫成災，浸壞農稼。揭陽、潮陽一帶情況尤爲悽涼。甘霖普降，各鄉趕快揷秧，怎料又是禍不單行，揷後沒幾天，各地蝗蟲叢生，咸爲禍患，新揷的秧多被咬壞。潮、普各縣的情形也如此。眼見早造又必將歉收了。

普寧一帶有人炒收期米

農貸轉手成高利貸 期米炒賣買空賣空

本年的農貸已經開始發放了，潮汕區的貸額總數達數百億，但這筆款能落到眞正的農民手中的，爲數不及百分之三四，大部份是被僞冒農戶的土劣和鄉紳們包領去了，他們領得貸款後，再轉手以高利貸或「放青」的方式借給農民，榨取他們的精血。現在流行的「放青」，利息之大，令人咋舌。如於目前放出一擔穀的，早造收成時必要收回二擔至二擔半，在窮僻鄉村，更有收到三擔的。因爲早造的收成大家都看壞，所以日來各地米價又復轉漲，揭陽米價已由每斗一百十萬元漲至一百五十萬。普寧一帶更發現有人炒賣期米，爲炒賣集中的別開生面者。他們炒賣的方法是：擇定一個僻鄉村，設立秘密交易所，由該所抽收佣金，專供一輩奸商市儈及鄉劣聚集，買空賣空，情形比「放青」爲禍尤甚。現普寧斗（每斗十二司馬斤）每斗約値六十萬元，但經他們炒賣後，其限於舊曆卅月交貨的，每斗値八十萬，四月底交貨的値百萬左右，五月底交貨的，則炒至百三三十萬，比現價超過一倍以上。潮汕民食經此一番天災人禍交相爲惡，政府如再不積聚未雨綢繆，設法預防和籌謀救濟，則將來災象演成，較民卅二年的更慘酷的場面是不難演出的。（光三日寄）

潮汕鄉保長左右爲難

遭共軍令供應槍彈糧食 官方發覺了便拘捕究辦 有的請辭有的棄職逃走

【汕頭通信】潮汕的共軍最近大部份都退守到潮普惠邊境的大南山和八鄉山中去。四月末在大南山和八鄉山共軍根據地的附近，曾經有過幾陣很爲劇烈的戰鬥。共軍因爲在山地補給不便，糧彈缺乏，所以不得不向山僻地方的鄉保長或地主殷戶們打主意，迫令他們繳出糧食和供應子彈，每一個鄉保都有規定的數目，許多保甲長都遵命照辦，但不敢把這情形報告上峯。最近五區清剿部發覺了，立即訓令各縣把這些有通匪法的鄉保人員扣留查辦。普甯自衛隊在鯉湖扣留此類保長十多人，解送縣府辦辦；揭陽、惠來各縣也正在偵查緝辦中。一般低級自治人員，大家都感到左右做人難，爲了免除麻煩，有的人已向政府請辭，有的索性棄職潛逃，避到外地去。（光一日寄）

江門一場武劇

中華戲園被人搗毀 汽水啤酒用作武器

【江門通信】軍警的好勇鬥狠和對民衆的作威作福近來是變本加厲了。本月中旬，光强鏖的水兵正演了一次中華戲園。可是不隔旬日，駐本市沙仔尾的稽警隊又向該園大打出手。事情的始末是這樣的：廿九日下午八時，中華戲園出演粵劇，有身穿軍服而沒配證章的男子兩名，趾高氣揚的進入劇場，看門的人問他是「那個部門的？」那兩男子中一個操粵語說：「稽警。」並從口袋掏出手搶給看門的看，操國語的卻搖了搖頭，正待進入，卻給看門人擋了駕，於是操國語那個便動了肝火，咆哮起來，適在場維持秩序的沙仔尾派出的警長鄧志也給他摑了兩記耳光，後經旁人出來調停，那兩個稽警憤憤的走了。

不久，那兩個稽警帶了十餘個同伴再來，這一次勢頭更大，逢人便打，幸好維持秩序的警察一齊持搶把他們擋住，他們在刺刀的寒光中退到長堤，看見小販們的汽水、啤酒、玻杯、竹櫈、碗碟可以利用就不管什麼，每人檢七八的玻璃再擲到戲園，大事拋擲，看門的人以爲他們擲手榴彈，連忙逃避，這麼一來，鐵閘就給他們打開了。那時，長堤的小販攤檔竟遭強徒搶東西，行人則以爲賊劫，跑得亂七八糟，而他們在戲園卻鬧得不亦樂乎。弄得秩序大亂，觀衆紛紛從後門逃走。稽警則乘這個機會衝搬西邊的票房，但因戲園固鎖，無從闖入，就轉向東邊的票房，將戲園的職員痛打一頓，並將放在櫃上的超等位票款一千三百萬元，後座位票款八百萬元，（這個數是園方向警所報案的）共二千一百萬元，統統搶去。他們見目的已達，就一哄而散了。

在他們正離開戲園之際。警所的警察、駐市的保警中隊、自衛隊共一百多人，扛着七挺輕機槍趕來了，立即宣布戒嚴，分頭搜索鬧事份子，可是他們都是穿便衣的，很容易的就溜掉了，沒有抓到一個。

現該園將傷者葉順、黃中送到第四醫院療治，並另方報請治安及司法當局向警察隊控訴。據統計，這一次損失共達兩億元。（天天四月三十日寄）

曲江警局苦窮 向商人募崗亭

【韶關通信】曲江警察局因鑑於各馬路派出之値勤站崗警察，每遇風雨即離開崗位，對於治安影響甚大，欲設崗亭而經費無着，特於月前分向各大商行募捐此項崗亭，截至四月廿九日，已募得十個，一律漆以黑色，備警察守崗之用。（漢屏四月廿九日寄）

爲了繳不起糧 被罰男女同牢

增城下湖鄉催糧怪事

【增城通信】縣警第一中隊長日前到了下湖鄉催糧，竟隨便的抓去一個農婦吳美蓮，押在當地警所裏的男犯人拘留所中，使她極感痛苦。下湖鄉鄉長及農會理事長，以這個農婦本來沒有田地，實無負擔納糧的責任，竟也被强橫拘押，因此已聯呈參議會請求轉請縣府通飭將農婦釋放，並懲處這個不法的中隊長。（莽四月廿九日寄）

增城共軍活躍

部份鄉村實行「土改」

【增城通信】增城國軍他調，匪風又熾。正平鄉鍾岳村劉三和潭莊的少東兄弟兩人四月廿八日被擄去，要交稻穀六萬斤，才可取贖。共軍的活動也很活躍，「土改」及「清算」已在很多個村裏實行。縣西一帶地方，也有共軍在宣傳，鼓動民衆參加。當局頗感頭痛。（莽四月廿九日寄）

粵漢路上走私 四個軍人跌死

【漢口通信】㊀一日的武漢東風苦雨，多數馬路已成澤國。㊁昨有關服不齊的軍人一批，從粵漢路羊樓司等站攜帶很多土貨，爬登車頂，來漢販賣。因爲貨堆得太高，火車經過武昌長春觀公路橋時，被橋門刮落，跌死了四個軍人，另重傷一人，輕傷兩人，以致引起一場騷動，經各方勸解、彈壓後，由路局搭救理了事。（一日寄）

翡翠大王到了上海

三根金條引起誤會 害得警察忙了一番

【上海通信】上月廿九日由榮成灣開滬的長城輪，船上所載的全是萬里輪中的旅客，其中最引人注目的是「翡翠大王」鐵寶亭。輪船上一靠黃浦碼頭，在碼頭上維持秩序的水上分局和警備司令部等員警，便把他包圍，詢問關於他的損失，以及所損壞的翠玉等器的件數。

在鐵寶亭的家屬中，有個名叫鐵作生的，他在迎接鐵寶亭的時候，手裏拿着個汗巾包，形色慌張，乃被水上分局檢查班警士看見，便上前檢查，打開汗巾包，赫然黃金三大條，計重三十兩。便將他帶入局內訊問。據說出這個汗巾包是鐵寶亭的兒子鐵大賓交給他的，叫他帶到福州路石路口吳公旅舍五〇八號房間去取，當時他沒有打開，所以不知裏面是金條。張嚴兩分局長乃派員調查鐵寶亭的住址，查出他住在南京東路鄧淑大樓四一〇室朋友家裏，即把他傳去。

據鐵寶亭父子倆在局裏說：「鐵作生是我們的親戚，我們想在上海頂間房子久住，所以帶來三根金條，預備頂房子用的。我們船到上海，恐怕金條遺失，便交給他保管。」水上分局刑事股員警根據他們的口供四出調查，果是事實，並沒有買賣黑市黃金的嫌疑，於是把三根金條送給鐵寶亭領去。這是翡翠大王到滬的一幕有趣插曲。（二日寄）

（翡翠大王鐵寶亭）

翁源劫車戰 死傷十餘人

【韶關通信】廣韶公路翁源屬鐵場西北三公里處之將軍木地方，四月廿六日下午一時有陳建中部四十餘人，佈近山崗，企圖截劫來往汽車，是時適有由返韶滿載貨客之汽車一輛駛經是處，陳部即開槍示威，務追司機停車，是時，隨車護警及附近駐軍協同迎擊，雙方激戰兩小時，當場擊斃八名，重傷三名，另方面死傷各一名，男搭客兩人因在車避不及，被流彈擊斃。車上財物亦無一損失。（漢屏一日寄）

各地簡訊

江門　本市大行派報社自運報的協力電船在廿八日上午十一時由九江載報萬多份，附拖漁船一艘駛返江門，船上還有十多名搭客，船將啓碇時，有四個男子要求附搭同行。途次沙口左右，那四個男子拔出槍械威脅舵手，駛向中山驚狹咀方面去，且行且將搭客的財物掠一空，其中有兩個搭客並給他們擊傷了頭部。得手後並將漁船駛去。

韶關　曲江縣府成績不佳，四月份公糧無法維持，決定組織徵收隊，內分兩中隊，每隊分兩組。各組人員一日分頭出發各鄉緝徵。

「十三號兇宅」逢凶化吉 十五億賠款結束了官司

影片不更改只是改署說明書

【北平通信】「十三號兇宅」影片在平訟案四月九日地院依法將影片拷貝收回，同時自訴人金昭熙復控告國民、北洋等五家影院經理，有共同誹謗的行爲，糾紛益形擴大。恰在此時傳出自訴人向被告徐昂千等及五家影院提出一百廿億元名譽賠償的要求，自訴人對新聞界一再說明「名譽是人的第二生命，與徐昂千等法律週旋，決不是爲錢」。同時金的辯護律師也在剖白「以金錢賠償名譽，法有明文，並不是想乘機發財」。

這樁熱鬧官司終於因爲錢的數字摘妥而急轉直下，將近十五億的名譽賠償，使一件難以解決的訴訟得以順利解決。

廿七日公審中止後，刑二庭長曾昭森宣佈廿八日上午繼續開庭，此案因未辯論終結，尚有和解可能，雙方乃於是晚通夜會商，只待最後的商榷，廿八晨公審前雙方具狀地院，要求延期，並聲明「協商和解，已有頭緒」。地院刑庭接准聲請，宣佈本案因雙方律師之請，准予延期。如自訴不請求撤銷訴訟時，改於四月卅日下午二時再行開庭。看熱鬧的旁聽人士均敗興而歸。

下午自訴人金昭熙即具狀法院，聲請撤回自訴及附帶民事訴訟，地院已准如所請，並通知被告卅日的公審亦行撤銷，至此一場熱鬧官司，乃告煙消雲散。

據悉該案雙方當事人的辯護律師所商結果，以將近十五億的賠償費使自訴人從前認爲嚴重的「侮辱祖先」訴案，業已請求法院撤回。「十三號兇宅」影片亦因法律的壓力，實現光明，片無須更改，無非剪掉一個鏡頭，只要在說明書上將「鄭王」的字樣，改爲一音同字不同的字即可。使觀衆知道這不是「鄭王」府上的事，也就算了。（四月卅日寄）

大衆顧問

C・J・應該衝鋒

編者先生：

當我讀畢給C・J・君的兩封信，心裏有個感想，我有小小的一點意見欲奉獻給C・J・君作參考。

像C・J・君這樣膽小的戀人，世間上何止少數，不要說躍躍欲試的新手，就是經驗老到的戀人，遇到希罕的優物，也會過度緊張，唯恐失手。說也奇怪，我們男人在交際場中，遇着朋友的妻子或者旁人的女友，都能談笑自若，甚或開個俏皮的玩笑；但遇着自己私心愛上的女人時，馬上就會覺得侷促不安，不時點頭的勇氣消失，連正視有時也不敢。人家同她談笑的當兒，自己只有暗裏吃醋，敢怒而不敢言。這都是初上沙場新卒的困態；一經交鋒後，自然顧不着這些。C・J・君現在需要的是立刻交火；只要聽到號角的聲音，C・J・君應該看準目標，捨身前衝。

先找機會談話

C・J・君目前可以做到的是找機會同她談話，不必害門去談一個問題，也不必過於愼重其事的找她談話。偶而碰面的時候，就可以說：「吃過飯沒有，上那兒去？」更可以乘機伴她在街上走一小段路，然後大方有禮的說句：「再見」。初次不可直送她回家，因爲不知道她願意與否。這樣弄熟了之後，星期末的時候可以約她看電影，我相信她絕不至拒絕的，預祝C・J・君成功。

同情者。大大兄。

天下無難事 只怕厚臉皮

偶讀四月卅日大公報「大衆顧問」給膽小戀人的信，我也有一點可以奉告C・J・先生的：

成功秘訣

（一）厚臉皮（赤那就是說初時千萬勿害羞，千萬勿把手溜彈……）

（二）借故親當（近），如何做法要在乎其人了。可說不要臉，不必顧慮太多，要「股圖勁」，不計成敗，置之死地而後生。

（三）胡說白道（不妨找些話說，發表些前途無量，誠懇而大膽的人生理想。你不說話，誰又知道你何等樣人呢。）

（四）頑皮而不肉麻（可以誠懇，但不要過於新生活化的嚴肅），白紙黑字的情信，以免笑話入於人手。胡說白道，口頭的事，過了便算，可以不必傳之永久。

一見鍾情　這是眞理，見面之後，你要察知一開始人家就不太討厭你，才有辦法，否則不必更有開始親昵，然後乘時胡說白道；談一句話不妨多說半句。再說下去人家討厭時，就不妨改天再說，或竟不說了。天下無難事，最怕厚臉皮，謹此預祝C・J・先生成功。芙蓉。

最有意義的兒童禮物！

三毛流浪記

張樂平作　第一集　每册港幣一元五毫

近年國內難得的大畫册！
感動人心的故事！
無限幽默的題材！

發售處　香港大公報　利源東街十五號　電話三三九一二

時代學生

周刊第一期（每星期二出版）

五四頌

新以

時日畢竟是向前流轉的，誰也阻止不了它，從妄想太平盛世不死的昏君，到妄想長生的呆子，他們都被時代丟下了，扔到土裏，而時日仍然不息地疾進。

二十九年，不長也不短的日子，新生的一代那時候還沒有到這個世界上來，當日的青年也都添了華髮，個個了背，站在今日青年的對面，捋着鬍子，用威武而低沉的聲音說：「當年我也是……」

是的，二十九年前他也是從天安門趙家樓浪過來的，想起來，有時連自己也不相信吧？誰能想得到有一天他一點也不臉紅地站在新生的一代的對面。

凡是他們所要求的他都不承認。

凡是他們所要打倒的他都擁護。

他的愛憎和是非完全和他們相反，也是和二十九年前的他自己完全相反。

這使我不得不想起那個盲詩人愛羅先珂的話來了：

「看見無論在個人的生活上，在家庭間，在社會上，在政治上，重複着老年人錯處和罪惡的人們，我就很憂慮，怕這幸福的人類要延遲了幾千年，到底不能不退化的了……」

可是我們並不憂慮，也不悲觀！決不相信人類是在退化的路上，我們有一雙大眼睛的眼睛看得見過去，看得清左右，也看得明白將來。儘管今天我們所爭取的還是「科學」和「民主」，可是它的深度和廣度就大不同了；儘管我們今天所要打倒的有形的和無形的敵人和先前並無二致，可是他們更狡猾，更奸詐，更頑强，需要我們更高的警覺性和更堅毅的戰鬥。

二十九年前植根於新思想上的新文學運動，不過是「人」的覺醒，所以在那中間有：

新舊交替的餘孽，文白兩棲的動物；

吟詩喝酒哭笑無常的浪漫才子，

服膺幻想，閉門造車的文士，

要打倒誰就打倒誰，要擁護誰就擁護誰的阿Q；

自我崇拜，邀功求賞，待價而沽，用一切活動來做敲門磚的英雄。

歷史的鏡子把這些英雄們的醜臉給照得清楚了，我們看到：

有的是彷徨無定，終於站到「大纛」下的小卒；

有的是自以爲用大腦思索，用腳領路的「學者」；（可惜終極不過領入了屠場！）

有的早已縮回老巢，摘下文藝的帆子，自以爲與世無涉，卻文默中一己的利益，終於連自己也寫了老朽；

有的恬不知恥地重複着祖先的和自己的錯誤，向下一代惑叫的策士，

有的是不治血污，前面是笑臉，後邊是尖刀的劊兒；

有的爽性就變成一手拿錢一手舉刀的職業劊子手。

無非是把五顏六色塗在自己的臉上，使人們看出來那歪鼻子和斜眼睛。有的則是塗了白粉，還想打渾，翻筋斗跳龍門的小丑。

但是今天一切就都不同了，不再有偉大的「人」，不再有「英雄」，有的只是那分不開，解不開，緊緊擁抱着的廣大的「人羣」，沒有人走在前面，沒有人站在上邊，那是人民的羣體，踏着同樣的步子，走着自己的路，走錯了自己會修正，碰到困難自己會克服，遭遇敵人大家會同心協力迎向前去的。

讚人民的行列，是一天天地强大起來，文藝的花朵，一定是植根在那上面的。它要能寫說人民的痛苦和快樂，理想和希望。它是生於人民而服役於人民的。那麼：

才氣橫溢的請出去吧，

藝術至上的請出去吧，

多愁善感的請出去吧，

抱着優越心理的請出去吧，

用幻想滿足自己的請出去吧，

騎駁的脚的都請出去吧，

新的五四是新的起點，讓我們投身在人民的行列中，在新的思想上創造新的，人民的文藝。（一九四八年五月）

記成都「四九事件」

羅平子

由於痛心的時局所造成的物價飛漲，使成都的人也早已生活不下去了。去年多（三十六年）各學校就曾發出要平價米的呼聲。到最近此地的米價又飛漲不已，從三月一日到十日的短期內，米每市石由一百二三十萬猛跳到二百六七十萬，同時，眼看國家殘破，豪門驕奢淫佚，貪污不法，使大多數教員學生等，大多數吟於饑餓線上，還但早就對現狀不滿的青年學生，更加對大局感觸失望，所以，當物價再一次飈高時，大多數學生伙食團均有斷炊之虞！「我們要平價米」口號喊出後，以川大、華西、成華三大學爲領導的爭取平價米運動，便壯偉地展開了。

官腔激起憤慨

三月三十一日，四川大學首先發出「我們要平價米」的呼喊，他們叫着「肚子餓了，飯碗破了，我們要爭取，爭取平價米！」因爲這是各校同學的共同需要，所以華大成大也在四月一日先後展開了工作，各校同學幾乎是全體參加。

四月二日，川大代表陳禮德等十八人赴省府請願，與鄧代主席漢祥交涉，結果只允許配給各校在校學生每人一雙市斗九升，而且米在資陽、廣漢兩縣（距成都幾百里）自運。各校都認爲米源地太遠，運輸不便，復另提出下列的請求：

一、每人每月配米二斗三升，以每市石一百二十萬元限價，一次發給六個月。

二、教職員工友及其家屬亦不能例外。

三、配給米應就成都附近倉庫發給，

四、以上請求一週內答覆。

但同學的要求並未得到圓滿答覆，鄧代主席一面推說要和財政廳會商解決，一面又說要交參議會處理，一面又說接見九日與財政廳會商解決。同學們認爲這是一種拖延，他們不能緊張的靜候，於是，國立四川大學，私立華西大學，成華大學及國立成都理學院等學校，便決定遊行請願。四月九日午後二時，三千多同學在華西壩集合後，便出發了，沿途貼標語，呼口號，三時左右隊伍到達督院街，省府所在地的督院街早已軍警林立，禁止單、馬車行人通過了。

九號這天，是新主席王陵基到職的日期，所以，當請願大隊到達走馬街與督院街轉角處了，便遇到上任新官佈陣的「第一道防線」，隊伍不能前進了。

熱情高漲 歌聲不停

請願大隊佇候在走馬街一帶後，主席團遂入省府交涉，王主席首先問：「何以我剛接事任，你們就來請願？」代表說：「我們早在半年前即曾申請，最近省府一再推說要新主席決能解決，且謂九日開會決定，故於今日前來向主席請願。」隨即代表又陳述四點要求。主席的答覆是：

一、每人配米每月一雙市升，以每石二百四十萬折價。

二、教職員工友食米無法配給。

三、發米地點不能指定成都附近。

四、其餘問題留待以後決定。

代表們很快就退了出來，因爲是被人用手槍押下來的。全體同學看見這情形，無不氣憤滿，且對其答覆認爲不圓滿，遂有同學主張衝進省府再說，但都被主席團阻住。主席團又進省府請求，同學們則在外面狂喊口號：

「我們要吃飯！」

「我們要平價米！」

「馬上配給平價米！」

「省外大學有平價米，我們爲啥沒有？」

這同時又唱歌：

「我們都是沒飯吃的窮學生，窮學生……」

「平價米，平價米！我們要爭取！」

這同時有大批武裝軍警向省府門「增援」，於是同學們又唱起了：

「警察憲兵！好兄弟，好兄弟！大家都是窮朋友，大家都是窮朋友！休動手！休動手！」

又有同學在呼喊：

「中國人不打中國人！」

一片歌聲和震天價響的口號聲混在一起，同學們激昂的情緒更加高漲了……

請願的代表們又被省府關了出來，於是一聲「往前衝！」面對着刺刀，揮棒，面對着死亡，數千青年同學一通衝破了四道警戒線，直抵省府大門。軍警大隊感動，也許是被同學的歌聲所感動，也許是奉令「誘敵」深入，都一致撤開了。但省府門前又是軍警林立，請願隊伍再度被阻了，主席團又往返交涉，又仍無結果，最後還要求新主席見我們一面也不可能！同學們不能忍耐了。

衝進了省府

四點鐘了，同學們以六人爲一排，手拉手的不顧一切前進，先頭隊伍衝進省府的大門，即看見裏面佈好了三處機槍陣地，其餘憲警棒掃網索，嚴陣以待，同學欲要退出但爲背後軍警所阻，而大批全副武裝憲警早又都向前來，對着赤手空拳的同學，刀槍棍棒，亂打亂刺……揮舞的鐵條雨般的打落在慌亂的同學們底頭上、臉上、身上，同學們在奔跑，在逃命，在喊叫，哭泣……但是，同學太多了，擁塞着退走不及，爲了逃命，大家互相踐踏，有的受傷了，有的跌倒又被抓走了，死神張開大口，在對同學們獰笑。爲了活命，同學們四散奔逃，幾個女同學要翻牆逃走時，一排槍彈正射中在牆上，恰恰中，大批同學躲入了督院街的民房。

在一間民房裏，我從門縫中親眼看見一個男同學被擊倒後又被刺了一刺刀，當這個同學爬起來時，鮮血染紅了他一身，踉蹌地走了兩步就倒下了……

這時，我們實在痛心極了，我們痛哭！我們眞想衝出去拚命！然而，軍警又拿了繩子挨門挨戶來搜捕我們了，爲着逃命，許多民房的牆壁打倒了……

第二天

第二天，各報刊登了新主席的「談話」，說三大學學生「受匪煽惑」，把持和破壞治安的軍警發生衝突，學生大打出手，經「迫曾放槍」，出手，且「誣衊」，被捕殺了血來的眞象！其實，被捕去三人，成大十八人，川大一百零一人，因着熱鬧而被捕者也有十餘人，重傷者二十外受傷者二百餘人！

川大史地系三年級李維全身被打成重傷；節折斷，宗血染滿身，部頭，法二級院經急救後才蘇醒，是川大女同學重傷者，陰部被刺刀戳進三寸餘，當時有大游戲天小姐，醫生說生命危險，尚不可知！

千百同人聲痛哭 大中學罷課抗議

從督院街上逃歸的同學們，立即在各校召開緊急會議，報告「血案」的同學均泣不成聲，會場充滿了一片哭聲，千百個同學放聲大慟……

省府王陵基發表談話，一面封鎖郵電及新聞，一面發表不惜任何犧牲，以防「暴亂」的談話，並且如臨大敵一般保安。警備部入城，於十四日在本市各報刊登致三大學函，發表黑名單，加揭出「奸匪」「奸盟」等罪名。

大局正動亂，學府又不安，可是「坐監」決不能改變人們的性格，而只有反把人們性激成偏狹」（張東蓀先生語），賢聰明的辦法，還是掃除那些使青年苦悶的因素吧！（四月十四日）

日記一頁

一個女學生的假日生活

華僑中學　潤華

阿與把我從夢中喚醒過來，桌鐘恰指着八時，深宵幾沒有睡時，熱老是站在旁邊用詫異的眼光釘着我不是嗎？今天是假期，我這樣早起，實在罕見，這也是怪不得她要奇怪起來的。我和B的約會是八時四十五分，初戀的心是熾熱的，我恨不得馬上就飛到他的跟前去！

到B的家裏時，他的家人都還在夢鄉裏，但B已起床了。他要出外洗漱，我便進入他的房子裏等候他。他的房子很狹小。我的照片安靜地放在桌子上，表示這房子的主人底心，已整個地給我俘虜了；B的小照躺在我的照片的右下角。在這值得驕傲的氣氛裏，我總覺見到，原來我的照片是具有這麼大的魅力和作用的，我在讚許這張照片是多麼聰明的舉動！

我們漫步在公園中，欣賞大自然的美色。這時，旭日初升，花香鳥語，很使我們陶醉，所有的遊人都向我們投以艷羨的目光，B也爲之面有傲色。通常有女朋友伴遊，在男子是常引爲光榮的，不過，我以爲這光榮是應該屬於我們女子的，因爲這是女子的賜與，沒有女子，男子就永遠沒有這光榮了。在遊途中，遇見T和其他男同學多人，他們議讓就交頭接耳，以爲我一定是羞辭避他們，但我卻故意更親暱地靠着B的肩膊，向他們迎面行去。實則，同級中那有幾位女同學沒有男朋友，他們也犯不着這樣大驚小怪呀！問面時T竟當着B的面前通知我明天要回校補考，這等事昔可當着我的男朋友面前說便當的囉，何況是B，T也太豈有此理了，其實，補考也不是怎樣大不了的事，補考不合格，還不是到別一所學校去，只要我有的是錢，一點也用不着我來擔心。看T面有醋色，也許對他從前的事還沒有忘懷，現在瞟着我倆和那一個男朋友並肩而行，一時妬性大發，要當面丟我臉罷了！我和他的一段麼緣，已隔了這麼長的時間，我早已把他忘懷了，不料他還記在心裏，待幾遍，可着得「小氣」了！

在「太平」Kung和B玩了大半天，到還要Kung Sago看了「二」時半」他都我的電影，他留我吃晚飯，我答應了，便託他致電話叫家裏不用候我用飯。其實，就是我不通知，家裏也不會呆等着我的。我躺在他的床上，不期然的又欣賞着我的照片，那是最美的眼睛，修長的眉毛，迷人的笑渦，多麼美麗的人！而下面是俊俏倜服的他，我也不能離開他。

晚飯的時候，D和他的朋友M也在座。我頂不歡喜M的態度，他總裝得非常嬌妮，讓恐別人不知道她是學校裏的高材生似的，其實，D介紹我認識時，還不是在舞場裏幾，既然要扮「清高」，就不要到那些地方去撈，現在還擺惡麼臭架子！晚飯吃得不大愉快，我喝酒，而M卻偏偏不喝。

草草地吃過飯，馬上拉B出來，免得看着M氣眼。街上熙攘的行人和輝煌的燈光紅雲，我滿肚子悶氣驟得消散了。

我們跳舞去，我說百樂門的音樂好，而且熟人也多，好熱鬧一下。到了百樂門，果然看見P同學和她的男朋友在座，於是我們在一起跳得很歡樂和玩，不過，P老是在我面前炫耀她那閃光的鑽戒，忘記上月她才在我的鑽戒給我看！不然，我也還能點顏色給她看！

在嚴次和B握別時，已是午夜十二時了。洗了一個澡後，躺在床上，迴味日間的情形，心情非常愉快和舒暢。翻看一下我的照片，想起今天他竟向我索取，我不能不爲他的痴情想像，我一把他要了的相片收在枕底裏，倒頭睡覺！

祝福那些忘去自己的人

・黎文尼・

時時刻刻想着自己，是我們的大病根。我們常常喜歡把自己的成就與別人比較。如果時時從比較中尋找別人的長處和缺點，作爲鞭策自己，作爲鼓勵，固然未嘗不好。但仔細分析起來，這種比較往往是從好勝心出發的。好勝心是可以作爲一個人向上進步的動力的，但這種力量必竟有限，而且這種力量太脆弱；一旦好勝心因失去自信而受到挫折，那就要宣佈人生戰場上的總崩潰了。這也許正可以解釋爲什麼有些人熱情地向前跑了一陣又退了。

自卑和沒有自信，不過是自尊的另一面；正因爲太自尊，好勝心强，所以怕自己事情做不好。如其做出來顯出自己不成，不如把自己藏起來不做了，不讓別人知道究竟，如果不計個人成敗，勉力去做，還會有這種想法發生嗎？一句話：只從工作立場去考慮，老想着自己，麻煩可多了！

有時候會因爲算計朋友友情輸出輸入不等而難受，有時又因爲別人一句話損害了自尊心而傷心。

有時候，因爲事情做錯了，懊悔悲傷，似乎懊悔的情緒愈嚴重，就愈顯示出自己的責任感。其實，做錯了旣是不可挽回的，最重要的事應該是向前看，但爲什麼又老是爲一件事懊惱受教訓呢？這中間是有個秘密的：因爲在懊惱中已對這種痛苦還有種欣賞，自己把工作看得多重呵！欣賞自己的情感多深啊！或者還因此希望得到朋友的安慰。這是可以得到若干滿足的。在自我欣賞與陶醉之間，對於原來的錯誤，其實早已拋到九霄雲外了。

歸根結蒂，我們要把自己從自私狀態中救出來，忘去了自己，我們就能有更多的時間工作，有更大的熱情工作，更愉快和歡笑的工作，讓我們祝福那些忘去了自己的人！

紀念「五四」

・昭炎・

雖然有些人不願意把「五四」叫做青年節，但「五四」是屬於青年的。每一年的「五四」都刻畫着中國青年艱苦前進的歷程，每一年的「五四」，都下了青年們的鮮血。每一年的「五四」所沒有完成的任務，都落在下一年的「五四」的青年們的肩上。少數高高在上的命令改變不了全國青年的意志，「五四」的號角，仍是響亮的，每年的「五四」，都有波瀾壯大步向前的青年要求民主，要爭取生存的吼聲。這種吼聲是足以震撼全中國的，因此，使有些人害怕「五四」的前夕，他們就緊張起來，緊蹙着眉頭，甚至紅了眼，每一個五月都染了青年的血。

但是，中國青年不是輕易得退的，今年的「五四」又來臨了，塞外仍是冰雪，江南已是草長鶯飛，儘管過去是一致的：全國青年感受是天亮前的黑夜了。這天亮的時候以前，全國的青年拉緊了手，勇敢的衝過去，需要正是的「五四」響亮的口號，而「五四」的口號是「民主與科學」。廿九年前「民主與科學」，也是「五四」的口號。在民主的政治受了一年到中國最依然的被壓抑，科學，在不民主的政治環境下，也遭了殘酷的，科學家活不下去，科學研究機關有的關了門，有的停了，中國科學家的個別的傑出，有的……

大公園

漫談智識份子

古力。

在目前，知識份子常被人看不起，其實，知識份子被人看不起，不僅今日爲然，遠在清朝，本身也是知識份子的黃仲則已早就慨嘆過：「百無一用是書生」。

誠然，在歷史裏描寫掠奪社會情形，總把知識分子當成「幫閑」的樣子，充其量，也僅止於「幫忙」，從來沒有作爲主體的。這原因，當然得歸咎於知識分子本身的弱點。知識份子的弱點，主要的在於脫離現實，這是無可否認的。本來在社會的生產過程中，思維勞動與肌肉勞動，並不是背道而馳的。但智識份子卻自作聰明，創立了「勞心者治人，勞力者治於人；治於人者食人，治人者食於人」的理論，把自己關閉在象牙之塔裏，只在溫室裏成長，缺乏呼吸原野空氣的習慣，漸漸地嬌養起來，遠離了現實。如此，階級是形成了，但其發展是脆弱的。知識技能，也變成了一些「小擺設」式的玩意兒，當閑談趣是可以的，用來「治國平天下」，可就成了紙上談兵。於是，知識份子在生存競爭上淘汰成了弱者，變成了社會的疣贅，乃謚之曰：「文人」，「書生」，以示其「百無一用」。

所以，當知識份子一接觸到現實時，就難免呼吸緊張，感覺過敏。偶而處事，就弄到東也顧慮，西也礙難，人事上就滿地荊棘，寸步難行了，在實踐上，是缺乏了身體力行的能力，陷入了遲疑與困頓的泥淖，結果還是和不識事一樣。在心理上，因爲眼高手低之故，每每發生憤怒，悲哀，悒鬱的情緒。然而卻又「文士風流」，總覺得自己與人家不同。這就變成了心理上的個人英雄主義者，孤芳自賞，更加深了不屑與社會保持接觸的得天獨厚的傲態。於是，在表現上每每是牢騷滿腹，欲寫無從！

知識份子又時時把蝸牛殼當作不夜之宮，遊戲厭世，如此而已。諸葛武侯在草堂的出師表上不是寫着「苟存性命於亂世，不求聞達於諸侯」嗎？他在政治上的豐偉業蹟，的確可使後世的知識份子們揚眉吐氣，但他起先的人生態度，跟一般知識份子不見得有什麼兩樣，直等到「後值傾覆，受任於敗軍之際，奉命於危難之間」，纔夙夜憂嘆起來而繼之以行動的。要是「不許驅馳」呢，縱然自比管樂，但也不過是一個躬耕南陽一角感時傷事的書生而已！

但由此可見，所謂「百無一用是書生」，也未免跡近「過激」，只要善於吃苦，不逃避現實時，知識份子也未始不會無用，雖然時至今日，一班投機家，不懂得知識爲何物，但這是時勢所使然，造成了他們的地位，而今而後，要在事業有所成就，如果不夠知識水準，無論如何，這將是不可思議的。因爲知識就是權力，中外如同一轍，知識份子不怕「百無一用」，只怕不夠充實。

蠻人蠻俗

慕梅

新幾內亞南部，有一種名叫卡雅卡雅族的土人，這種土人沒有開化，性情兇悍，殺人不眨眼，尤以男子爲甚。那裏的男人，普通高度爲六尺，超過七尺以上的才算是長人，他們不但身材高大，而且肥胖如豬，可是他們跑起路來，或是勞作的時候，卻又不像肥豬那樣遲鈍。

卡雅卡雅族的男人的裝束很奇怪，他們在鼻梁上開了兩個比鼻孔較小些的小孔，用來嵌穿動物的爪牙，當最漂亮的裝飾品，耳朵則穀滿用大貝殼造成的耳環；頸間掛着用粗線穿着長長的人牙而成的頸鍊，是最漂亮和最威風的東西，所以他們常在敵人面前提起這串頸鍊來耀武揚威。

卡雅卡雅的女子很愛裝飾，尤愛裝飾頭髮和文身，她們把纏縮着的長髮分梳成廿多條小辮子，其端則用五光十色的花布碎包裹着，以線束縛起來，煞是好看。她們最愛把胸部和腹部的嫩肉，用錐刀或貝殼割傷多處，然後以各色各樣的泥土填在傷痕上，這樣起來，好像穿着紅紅綠綠的鮮衣似的。她們以這種長紋的填補手術的高低來辨別那女子的漂亮程度的，據說最好看就算是最漂亮的女人，容貌好醜她們是絕不理會的，男人選擇妻子的主要條件也是研究她們身上的色痕的漂亮程度來定奪的。

卡雅卡雅族的葬禮風俗也很荒唐，家長死了之後，他們絕對不悲哀，葬法簡單得很，不用埋葬，不用出殯儀式，也不需用棺材，只是抬了死者的屍骸出郊外，拋在郊野荒草上曝露，這樣就算完成殯葬儀式了。過了幾天之後，死者的家人和遠屬便同到曝葬者的地方祭拜，大家齊聚在死者屍骸的週圍，祭拜之後，就由死者的嫡親家人動手把死者的胸，手和足等肉體用刀分割出來，然後從屍體搾出屍汁來，用小器皿盛着，用巫師卜他死後的環境，看是給惡魔祟惑，還是轉輪再生，占卜之後，他們便把死者的頭顱割了，拿回家裏，用鐵叢薦着，用火烘燻乾，然後把它保存。這是迷信之一，他們以爲保存這頭顱就是保存死者的靈魂和英氣，假如把它收藏上來的，那死者的英勇靈魂就會降在他們的身上，隨時保護他們。

他們的主要食糧是山豬，蛇，鼠，人魚，耶子，野狗，貓，落花生和香蕉等等，大多是生吃的，很少經過烤熔才吃。他們的生活習慣，委實和原始人差不多。

左拉論憎恨

三十九歲的愛彌兒．左拉就說過：「憎惡是神聖的，是這是有力的憤怒，是厭惡煩庸和愚蠢的人們的戰鬥的偉哉。憎就是愛，也就是感到人心的溫暖，而厭惡可恥的獸性的事物的生活。憎惡使人們得到慰藉，感知正義而成爲偉大。」這種論調，是他寫作的哲學，直到死，他還未改變他的這種論調。（章英）

天堂路遠

第四章　高處不勝寒

甘燕一向習慣恬靜的生活，過份熱鬧的場合使她不安。茶廳裏的空氣有點燠熱，她拿手絹兒輕拂着面孔。只見姑母左顧右盼的，似在尋人。英薇薇打開她的粉盒比較大方安詳的坐在甘燕身旁，靜觀茶廳裏的情景。甘燕低聲問執道：「香港的茶廳，這裏算最好嗎？」廖玉珍笑道：「不見得是最好，媽媽卻慣到這裏來。」姑母的聽覺有時可能是很敏銳的。聽她們一問一答，即回過頭來，向甘燕道：「我特地把你帶到這裏來，有機會瞧瞧戲子和大明星。他們十居其九在這裏喝茶的。」

這件事也不是甘燕的興趣所在。她根本就不看綱要戲的，電影也看得很少，戲子和她的生活一點也不發生關係，電影明星是她不感覺希罕。

周太太的話尤未了，卻即有所發現了。她遙指一張枉子下的座上與旁的拉甘燕的手兒，道：「你瞧瞧，他們都在那邊啦。」跟着唸出了幾個男女明星的名字來，叫甘燕留心。因爲太興奮了，嗓子不免提高了一點兒，甘燕還未清楚她之所指之前，卻已引起了鄰座客人的注意了，廖玉珍眼見大家的視線也集中到她們的一塊，也感難爲情，忍不住笑道：「媽，看你呀，這樣子大驚小怪，不會鬧笑話嗎？」周太太聽她那麼說，倒不感覺沒趣，且把遙指的手兒垂了下來，嗓子也放低了。甘燕深以爲然的，朝廖玉珍微笑，不料英薇薇卻來討好她的「點娘」，把手裏的粉盒闔將起來，道：「戲子明星根本生來就是讓人家飽眼福的，瞧瞧會有什麼關係？人家花錢買票，也只爲要瞧他們。難道便宜看幾眼就會是失儀的麼？」

英薇薇費力卻未討好。周太太全神貫注她的目的物，倒未留心有人在給她捧腰。廖玉珍給她搶白了幾句，便不做聲。甘燕不參與意見，暗地裏卻以爲英薇薇的態度不當。

稍停，侯歐先後把她們所要的東西端來了。於是大家又高高興興的喝着談着，話題由明星戲子轉到衣料和化妝品上頭去了。每有衣飾時髦的女人走過座前，大家都評頭品足。（五一）

下屆白宮的——女主人是誰？

·白香光·

（六）范登堡夫人（Hazel Whitaker Vandenberg）

這位美國參院議長，兼外交委員會主席的夫人是高大，精力充沛而又相當漂亮的人。她是華盛頓最得人心的女子之一。說話很幽默，很關心於一般人民——並不是因爲他們是選民而對他們關心，只是因爲他們是「人」。她純潔而自然的友情並不分什麼階級觀念，她對於各式各樣的人，都是非常親熟的。

人家問她怎樣幫助她的丈夫，她用輕快的中西部土音說：「啊，我是他與別人之間的緩衝，是他的秘書，他的用人。……他需要我照顧他」。

在他們結婚之前，她做過教員，社會工作者及新聞記者。

她丈夫每天離開參院時，她總要他說點笑話給她聽聽。如果這位參院議長變成了總統，她將極聰明極有技巧地擔任「美國第一夫人」的任務，並且使白宮變成一個賓至如歸的場所。

讀「凱旋門」

雷馬克著　朱雯譯　殷秋

一九一八年休戰的二十週年紀念會，在無名英雄墓前，一個老太婆說了：

「休戰，我的丈夫在上次大戰中陣亡，這一次要輪到我的兒子了，休戰。誰知道明年會怎麼樣……」

當作一部歷史的紀程，「凱旋門」，是可以給予我們若干啓示的。

如同一個暴風雨前的陰沉的天氣，作者賦給了一個低鬱的情調，通過梟梟然的衆生相，我們可以溫習這一次空前的大殺伐之前，歐洲人民面對着希特拉們的獰猙恣態，有着怎麼恐怖的預感了！

凡爾賽和約的被撕毀，有它的歷史的必然性，粹和意放縱的妥協政策納粹們得以伸張殘酷的毒燄，承受了第一次世界大戰的慘痛教訓強烈的安定要求，使歐洲人民與頭於納粹們的獸慾，由於作者對這一歷史現實的藐視力量，把握了歐洲人民這一意識的浪潮，同時也由於作者本身是從納粹的魔手底下出走的，這一部作品裏有着它相當的撼人力量。但，自然，從作品裏我們感受得到，作者在感情的抒發上，還是對自己有着「束」程度的抑制的。

作者有他的一種獨特的清新風格。自然主義的煩瑣的多餘的表象的描寫，在這裏是沒有了。他喜歡把人物的感情與精神活動融和起來，譬如在雷維克那裏，這點是表現得很明顯的。而且這一表現方式，也恰合於雷維克這類型人物的性格，使得故事的發展，增加了它的協調。

雷維克在作者的筆下，表現出一個純粹的流浪人的個性。他從納粹的慘毒的刑具，血口裏逃出來，一切都在納粹的魔掌裏毀滅了，他只能做一個沒有證照和證件的難民，成爲一個非法的醫生，隨時可能逮捕和流放，完全不能得到一個安穩的處所。因而，他生活在渺茫，虛無，悲觀裏面，對一在這個漸漸破碎的世紀，像螞蟻那樣企圖建立一種小康的生活」，「空虛，疲勞和厭倦」——「空虛的人生」。不斷紫繞着他，燃燒着他的，對於毒害過他的秘密警察的復仇火焰，使他感到無上的困惱，但又由於自己的乏力而飫沉在絕望的痛苦裏，這就更加重了他的虛無和悲觀。

一個孤單的生存在這種虛無狀態裏的人，一旦找到個精神的寄託的目標，那感情的爆發是強大的，這也就是雷維克對於瓊恩的熾烈的戀愛的道理。

雷維克謀殺秘密警察哈嘉，滿足他的個人主義的復仇慾望，是全書的高潮。雷維克對於納粹秘密警察的巨大仇恨，因自己的乏力而感到絕望，而幾乎到了歇斯底里的瘋狂狀態，我們不管作者所安排下的巧合，這一個發洩的結果，也是令人稱快的。

在無法的時候，即使是這種個人主義的復仇行爲，也是好的。這也許是我們跟納粹法西斯主義有過深的仇恨之故吧。

終於違反了紳士們的想望，納粹的馬蹄踏到他們頭上來了，這個毒瘡在他們的孕育下潰爛了！談判的奇蹟幻滅了！人的沉鬱的，憂傷的預感，成爲事實了！

在這個暴風雨到來之前，人們惟一的辦法就是逃避，幻想，一張船票，就是超登彼岸的救世主。綏靖政策的決策者，就是這樣「感動」人的。自然，逃避，幻想，也終於要在這個世界性的慘禍前碰碎的，對於這一課程的溫習，不是無益的吧……

結婚奇談

古戈

在法屬西非的一個部落裏，青年女子必須在娘家養了一個孩子，證明她有生育能力以後，總有青年來向她求婚。

印度的加會俗人，男女婚姻，概由女子提議，如屬男方提議，得罰豬酒費甚鉅。

阿文尼亞人，爲人妻者，一直要等到生下第一個孩子，纔可以打開話匣子。

忙人是幸福的

魯介

中國人不少有着這樣的怪性格：明明是精神匱乏的，然而卻偏要裝現一點病態；明明是清閑得可以的，然而卻偏要裝成忙得不可開交。以爲這樣一裝作了，他們的身份就得高貴一點，就分外使人肅然起敬。

其實，清閑的真價值是只有忙人才能領略得到的。一個真正整天忙得不可開交的人，突然得到半天的清閑，則他心情的愉快，也一樣的沒法可以形容。

至於那些清閑時間過多的人，整天無所事事，他們根本上不瞭解清閑的價值。並且整天茫無頭緒，東跑不是，西跑也不是，真不知將怎樣去消磨這一天長長的時光，他們實在不獨是無聊，而且根本是可憐了。

而那些偽裝的忙人呢？因爲根本是無事的，而他們卻勉強裝成事務紛繁，於是乎東奔西跑，忙個不停，結果，於事一無補益，而自己卻已疲於奔命，吃盡苦頭了。

至於真正從忙裏得來的閑，甜美，舒服，安適，這滋味真是不足爲外人道的。

現在，我並不是一個怎樣忙碌的人，然而忙中得閑的滋味，我是領略過的。對此，我現在還有着一個很甜蜜的印象：

當生活把我迫返了自己的家鄉，使我不能不脫下長衫去行耕田時，可巧遇着亢旱，我天天舞着水車，不停地車着，戲弄的我疲倦極了，有一天，我終於忙裏偷閑，放下水車，拖着疲乏的身子，就在田基上仰臥着，那時清風在輕輕地向我拂來，溫暖的陽光在柔和地撫慰着我，山麻雀飛鳴在我附近的空中，稻葉受着風吹，發出輕微的沙沙聲，正像對我唱着親切的催眠歌。我臥着，我安靜地臥着，我在默默地欣賞着可愛的大自然，不經不覺的，我已甜蜜地睡着了。一覺醒來，我的精神感到十二分的美滿舒適。

這甜蜜的一刻，在我，此生或難遺忘的了吧？誠然，帶點疲勞以享受忙裏偷來的閑，當然要感到這「閑」是倍覺珍貴的，更何況是面對着這可愛的大自然呢！

假如你是一個閑人的話，那麼，你要領略一下「清閑」的真滋味嗎？請你把無聊的時光積極地支配到正當的工作上面去吧！則你從忙裏的「閑」所得到的，將會和愛人給你的一個吻一樣，使你永遠回味不盡的。

朋友說我出風頭

·自強·

朋友說我出風頭，
我是一向風頭已出慣，
競選，獵選，助選，拍掌，喊躍，
你說咱那樣不幹！
不過，出了風頭好像是「失戀」，
嘗透了人間一切底恩怨。
而且朋友哟！我出了風頭畢竟有什麼好？
不是今天「發熱」，便是明天「感冒」，
那時害起病來怎麼得了！

中篇小說　艷禍

Ben Ames Williams 著　鄭郁郎譯

跳，跳，跳到天亮！

辛蓓蕾正和莫魯學跳着舞。莫對她過份顯露的親熱表示，使她吃不消；范喜蓮頻頻偷覷，更使她難爲情。喜蓮的目光跟她的已經是第三次接觸；喜蓮故意向她底男伴高聲說笑，以掩過這尷尬的場面。蓓蕾也把頭一轉，望到別處去。莫魯學低聲向她耳邊說：「喜蓮瞧着我們，我們跑出去罷。」

這是范喜蓮在艾薩斯俱樂部舉行的舞會。莫魯學也是喜蓮的，這大家都知道。可是，今天晚上，晚餐前，莫魯學第一次見了辛蓓蕾，便異常親熱起來。他兩人的情形太明顯了，大家都特別注意。蓓蕾心裏覺得不安，生怕喜蓮真的吃起醋來。喜蓮平日很好，但發起脾氣卻相當可怕。

蓓蕾推卻了魯學的要求，她說：「不。不要出去。魯學，你替我找貝祖思吧，我的粉盒在他底衣袋裏。」

「好的，我們一塊去！」他嬉皮笑臉地，扯了她底臂膊。

她掙脫了，說：「噓！不！你快點去搶救喜蓮吧，她給戴定洛纏得不可開交。」

莫魯學搖頭笑說：「我不做搶救者，我只要跟你跳，跳，跳，跳到天亮！——唔，再來一杯酒嗎？」

「不，謝謝你！」蓓蕾答，她在晚餐前已經喝過一杯雞尾酒。當時她以爲接納比較推辭容易，且有了有一杯作擋箭牌，以後就易推辭。莫魯學不知底細，以爲她能喝酒，苦苦的勸她喝。兩人爭持間，一切都給范喜蓮看清楚。她目不轉瞬地望着他們。魯學發覺了，連忙跑過去，向喜蓮行個舉手禮，故意大聲說：「蓓蕾說，我一定要向你舉到呢，喜蓮！」

旁人聽了都笑起來，喜蓮氣得滿面通紅，一聲不響。目光頻頻向蓓蕾那邊掃射。

范喜蓮不過是個聰明的女子，當她看着莫魯學跟蓓蕾的瘋癲時，她便暗中將蓓蕾的男伴貝祖思灌醉，祖思本來是溫文有禮的青年，現在哈佛大學念書，今天晚上，他被莫魯學搶了他底舞伴蓓蕾，心裏很不高興。喜蓮知道蓓蕾要祖思開汽車載她回波士頓，爲着報復，她便乘虛而入，當蓓蕾發覺時，祖思已經醉得可以，他說：「倘若魯學再來，我一定把他打倒，我不客氣！」

「不，祖思，」蓓蕾勸他說：「不要生氣！我不再跟他跳！」

連載漫畫　三毛流浪記

（二十）要作學徒　張樂平作

請携眷入座！

聯藝公司鉅製　四代同堂

粵語片有史以來空前巨構

馬師曾　白雲　洪波
鄭孟霞　黎灼灼　梁瑞冰
林妹妹　盧敦　廖夢覺
聯合主演

李應源導演　陳明編劇

新世界　國民　太平　新華　好世界　油蔴地　北河　光明　國際

九院後天聯映

新華　即日放映　哀艷凄絕名片　神秘婦人心　黃曼梨　容玉意　張活游　伊秋水　主演　同場加映　獨有新聞　拳王爭座

國泰　二時半　五時半　七時半　九時半　祇映一天　華納公司　香艷奇情　海洋冒險巨片　米高烈基利夫　華利哈森頓衛　主演　碧海情濤　ATLANTIC FERRY　天賦聰明，抱遠大之志，獨具膽識，橫渡大西洋　五號隆重獻映　雷電華全部七彩武俠神怪片　海宮寶盒

利舞台　即日首映華納恐怖巨片　怪醫生　希路勿丹丁　威廉布運斯　合演　懸崖飛石　午夜槍聲　陰霾四佈　下期映　獸國情鴛

皇后　冷氣開放　即日獻映派拉蒙香艷大趣情喜劇　醇酒美人　WELL GROOMED BRIDE　電影皇后夏蕙蘭　電影皇帝雷米蘭

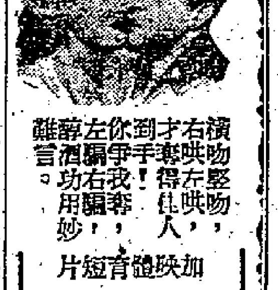

橫吻右吻才到你左醉　豎映左映得手爭霸酒言　吻，吻，人！我右功　妙！，騙，用

加映七彩短片　網球皇后

國際　九龍城　福佬村道　即日放映四場　眞假新郎　張瑛·林妹妹·主演　注意夜場　雙料娛樂　商台當代紅伶　辛賜卿小姐　伍麗嫦小姐　鄧慧珍小姐　片中主角　登台演唱　八點正　十點正　優待觀衆　座價照常

商業經濟聯合廣告

時來遮　純鋼骨不脫色　馳名中外八十餘年　文咸東街六十七號　電話三二六二一

清宮秘史　御香縹緲錄　一冊特價四元二　瀛台泣血記　一冊特價四元二　清宮二年記　一冊特價二元六　御苑蘭馨記　一冊特價二元三　童年回憶錄　一冊特價二元八　皇后大道中　百新書店

皇帝牌線衫　風行中外　每件八元　購衫一件　贈毛巾一條　總經售處　德輔道中三〇二號　威儀公司　德輔道中二九二號　三千公司

愛雲影音公司　專影天然七彩像　特約外影　彩色菲林供應　雪廠街十號　電話三三一一八八

采虹攝影室　天然七彩色片　專攝藝術人像　精工沖印放大　總舖道中一八四號　電話二二八一七

最新到英國長途七燈收音機　特價八百五十元正　總經售發行　福無電行·特線機　威靈頓街卅五號A　電話購貨二四七二〇

天華餐室　自製西點　中西美酒　西餐中菜　希路咖啡　著名常餐　冷熱飲品　午市火腿牛肉西飽每個二毫　地址：德輔道中四十九號　電話：二三〇一七號

白蟻延蔓將成大患　星星之火可以燎原　達利洋行有限公司附設專滅白蟻部忠誠爲社會服務（免費檢驗）　電話：三三九一三　地址：荷蘭行六樓四三一

振洋百貨行　經已開幕　統辦寰球百貨　經售名廠毛氈　各國化粧用品　名貴現成西裝　各款夏威夷及恤衫　物質優美　取價低廉　地址：德付道中二五六號　電話：二八二二八號

何炳記國藥行　百零餘年　正牌老號　專售參茸補品　南北各省藥行　文咸西街三十四號（竭誠服務電話送到）　電話：二一九三四

廣東陳李濟　香港分行　蘇合丸　救急止痛　地址：大道中二〇六號　電話：二六四四號

益群肥仔水　嬰孩常服　強壯活潑

美大畢業醫師　葉式凝　新法手術電療　根治痛症　一藥石無靈者請速就醫！　電療功能舒筋行血　殺菌消炎止痛如神　美國手術更能矯正　骨格流通神經血管　失眠頭痛　名醫鮑芳洲　駐醫所：娛樂戲院三樓　成衛勝利大廈　診症院樓

少林國術　金石傷科　用少林秘傳跌傷及醫治　肺傷心傷腎傷脾傷骨傷　肝傷胃傷腸傷胸傷打傷　因傷致咳血者速來醫以免病禍沉危　地址：中環威靈頓街三十二號　利西四樓　專此告白免費診治

女醫梁爲人　精醫婦科　〇內暗病　〇久月流事　〇閉不調　〇肚痛　胎前產後　皮膚痕癢　痛症爛腫　小便刺痛　醫所：高陞戲院對面九號二十八樓　十年廿年未生過孩子的包你一個月有孕　請吃：靈丹　（對此告白到診免費）

無痛根治　痔　陳志堅　痔瘡專家醫師　香港汝寧痔瘡治療所　不用刀割·毫無痛苦　行動如常·永不復發　醫所：大道中一三二（永吉街口）近五號

影劇指南

戲院	片名	
皇后	醇酒美人	THE WELL GROOMED BRIDE
娛樂	寶劍定江山	THE EXILE
利舞台	怪醫生	SHADOW OF A WOMAN
國泰	碧海情濤	ATLANTIC FERRY
東方	血濺山河	THE SEA OF GRASS
平安	諜網英雌	REUNION IN FRANCE
大華	深閨疑雲	SUSPICION
景星	大炸東京	BOMBARDIER
東樂	潛艇襲東京	DESTINATION TOKYO

戲院	片名	
中央	周氏兄弟戀飛圖	
新華	神秘婦人心	(粵)
國際	眞假新娘	(粵)
西園	香閨春暖	(粵)
勝利	聖城記	(國)
新世界	歸來燕	(粵)
北河	歸來燕	(粵)
油蔴地	歸來燕	(粵)
九如坊	風刼飛馬	(西)
明聲	潛艇殲滅戰	(西)
香港	蕩婦魂歸	(粵)
旺角	荒唐偵探	(西)

戲院	片名	
國民	陳查禮智破殺妻案	(粵)
太平	陳查禮智破殺妻案	(粵)
好世界	陳查禮智破殺妻案	(粵)
光明	陳查禮智破殺妻案	(粵)

戲院	劇團	劇名
高陞	光華劇團	日：鍾無艷上卷　夜：鍾無艷中卷
普慶	新聲劇團	日：殺子奪君王　夜：十三妹大鬧能仁寺